DIARIO DE LA MAÑANA
FUNDADO EN EL AÑO 1863
ORGANO DE LAS CLASES PRODUCTORAS

EL SIGLO

Año LI.—Núm. 15.113 — Montevideo, Domingo 17 de Enero de 1915 — Redacción y Administración, Rincón 583 al 587

EL SIGLO

TARIFA DE SUSCRIPCIONES

Capital ó interior

Por un mes	$	1.00
" tres meses	"	3.00
" seis "	"	5.50
" doce "	"	10.00

Ejemplar del día: 4 centésimos.
" atrasado del mes: 20 centésimos.

EL SIGLO se enviará directamente á toda persona que lo solicitare, siempre que acompañe el importe de la suscripción adelantada que corresponda, de acuerdo con la tarifa que antecede.

El importe de las suscripciones pueden enviarse por las Sucursales del Banco de la República, por giro postal ó en estampillas de correo.

Toda la correspondencia debe ser dirigida á la Administración.

A. D. Goriero, Administrador.

Itinerario de Ferrocarriles

HORARIO DE VERANO

Central á Mercedes: lunes, miércoles y viernes, á las 6.55.
Mercedes á Central: martes, jueves y sábados, á las 8.30.
Central á Colonia: domingos, martes y jueves, á las 9.25.
Colonia á Central: lunes, miércoles y viernes, á las 7.10.
Central á Rivera, con combinación al ferrocarril Midland: martes, jueves y sábados (tren nocturno), á las 19.35.
Rivera á Central, con combinación del ferrocarril Midland: miércoles, viernes y domingos, á las 10.10.
Central á Río Negro: todos los días, á las 6.15.
Río Negro á Central: todos los días, á las 12.5.
Central á Melo y Treinta y Tres: martes, jueves y sábados, á las 6.30.
Melo y Treinta y Tres á Central: miércoles, viernes y domingos, á las 6.
Central á Nico Pérez: martes, jueves y sábados, á las 6.30; lunes, miércoles y viernes, á las 8.45.
Nico Pérez á Central: martes, jueves y sábados, á las 6.48; miércoles, viernes y domingos, á las 11.30.
Central á Minas: todos los días, á las 7.50.
Minas á Central: todos los días, á las 14.35.
Central á Maldonado: todos los días, á las 9.15.
Maldonado á Central: todos los días, á las 12.15.

Diligencia de Melo á Artigas

De Paulino Silvera

Días de salida

De Melo—Enero 1.o, 10, 20 y 29; Febrero 7, 17, 27; Marzo 7, 17 y 26.

De Artigas: Enero 5, 14 y 23. Febrero 2, 11 y 20. Marzo 2, 11, 20 y 30. Precios de pasaje de Melo á Chuy, $ 1.50; á Asperezas, $ 3.00; á Saldaña, $ 3.50; á Corral de Piedra, $ 4.00; á Sarandí, $ 4.50; á Bañado de las Pajas, $ 5.00; á Artigas, $ 7.00. La empresa cuenta con dos diligencias y un cartuajo suizo para viajes fuera itinerario.

NAVEGACION INTERIOR DEL RIO NEGRO Y LAGUNA MERIM

Salidas de Paso de los Toros para San Gregorio de Polanco, los días 1, 6, 10, 15, 20 y 26, a las 3 p. m.
Salidas de Paso de los Toros para Paso de Ramírez, los días 1, 10 y 20.
Salidas de Paso de los Toros para Paso de la Laguna, los días 1, 10 y 20 a las 3 p. m.
Regresos de Paso de la Laguna 4, 13 y 23, a las 6 a. m.
De Paso Ramírez los días 4, 13 y 23 a las 10 a. m.
De San Gregorio de Polanco, los días 5, 8, 14, 17, 24 y 27, a las 5 p. m.

Línea entre Paso de los Toros y Mercedes

Salidas de Paso de los Toros los días 7 y 21, a las 7 a. m., a Paso Porrua.
Salidas Paso Porrua a Paso Palmar, los días 8 y 22, a las 12 a. m.
Salidas Paso Palmar a Mercedes, los días 9 y 23, a las 9 a. m.
Regresos de Mercedes a Paso Palmar 12 y 26, a las 5 a. m.
Paso Palmar a Paso de la Barra, días 13 y 27, a las 9 a. m.
Paso de la Barra a Paso Porrúa, días 14 y 28, a las 5 a. m.
Paso Porrua a Paso de los Toros 15 y 29, a las 5 a. m.

Navegación Laguna Merim

Salidas De Puerto de Gómez para Santa Victoria, San Luis y San Miguel, días 1 y 16, a las 4 a. m.
De Puerto Gómez a Artigas, días 9 y 24, a las 3 p. m.
Regresos: San Luis a San Miguel, días 3 y 18.
San Miguel a Santa Victoria, días 5 y 20.
Santa Victoria a Artigas, días 6 y 21.
Artigas a Puerto Gómez, 22 y 27.

ESPECTACULOS

CASINO—Compañía española de zarzuelas y operetas dirijida por José López Silva.

Hoy domingo 17, dos funciones—Por la tarde, á las 3: VIENTO EN POPA; EL ALMA DEL PUEBLO; LOS CADETES DE LA REINA.

Por la noche, á las 9: EL PATINILLO; AQUI HASE FARTA UN HOMBRE; LOS CADETES DE LA REINA.

Precios de las localidades — Por sección: Palcos bajos y balcones sin entrada, $ 1.00; Sillones de platea con entrada, 0.30; Entrada á palco, 0.15; Entrada general, 0.15.

Por función entera: Entrada y asiento delantera, cazuela y galería, 0.30; Entrada general á cazuela y galería, 0.15.

Los domingos y días festivos matinée.

ROYAL—Compañía de variedades. Función todas las noches, con variados programas.

COLON—Compañía de la Escuela Experimental de Arte dramático. Espectáculos gratuitos los martes, jueves, sábados y domingos.

AVISOS ECONOMICOS

Hasta 20 palabras, á $ 0.36 por tres publicaciones

INSTITUTO DE PRACTICA COMERCIAL — Teneduría, caligrafía, idiomas, máquina. Mensualidad: 3 pesos. Individuales 6. Preparación para contabilidades especiales, bancos. Misiones 1528. 132-E.28.

VENDO 188 H. de campo, 6.a sección judicial de Paysandú, á 15 kilómetros de Estación. Libertad 231, Montevideo. 176-En.20.

POR CUOTAS de $ 2.50, vendo juegos de dormitorio, comedor. Pida corredor. Se enviará. Miguelete 1854. 177-En.20.

SE DESEA ARRENDAR 1.200 hectáreas campo bueno muy cerca Estación, Departamentos Sud del Río Negro datos por carta J. D. E. Mercedes 893.

JOVEN extranjero desea alquilar pieza amueblada en casa de familia. Dirijirse por carta R. W., Sarandí N.o 379. 181-E.20.

ESCALERAS, ESTERAS, FIAMBRERAS, armarios, mesas, bancos, sillones, biombos, caballetes, pizarrones, respaldos, rejilleros, tinas. Gran Bazar Enciclopédico, Avenida La Paz número 1622. 172-E.22.

PIANO magnífico, Overs y Pond, se vende dos años de uso. Tratar y probar, 18 de Julio 2205. 158En21.

ALQUILANSE una ó dos piezas y un altillo con cocina independiente y demas comodidades, Municipio 971 frente Parque Urbano. 155En17.

ALMACEN ESPACIOSO—Se alquila, Cerrito 378 frente al Banco de la República. Ocurrir Juncal 1477. 156En.17.

ALMACEN CENTRAL—Se alquila, 25 de Mayo 518. Ocurrir, Juncal 1477. 157En.17.

VENDESE un viñedo bien situado próximo Pando, 9 hectáreas, con 5 hectáreas de viña alambrada e injertada sobre pié americano, viña sana y en plena producción y con próxima cosecha abundante. Informes, Nicaragua 1929. 159En26.

SE ALQUILA una sala lujosamente amueblada, familia francesa (baño electricidad, para hombre ó matrimonio sin hijo, único inquilino. Reconquista 510. 143-En.23.

DINERO, necesito 20.000 pesos sobre un campo en Soriano. Costa de San Salvador. Títulos perfectos. Yí 1261. 144-En.17.

DINERO—Se facilita en hipoteca, sólo en casas, campos ó mercaderías. Operaciones rápidas. Reserva. Detalles: Bidart. Jackson 1424, al lado Rivera. 165E.19.

ALQUILASE hombre solo pieza confortablemente amueblada, Ibicuy 1291. 105-en.17.

SE ARRIENDAN — 19 hectáreas, 6800 metros, terreno inmejorable para agricultura, bien alambrado, con árboles frutales en producción, agua abundante para riego, no tiene poblaciones pero se harán de inmediato de acuerdo con el interesado, en el Rincón del Cerro (Suc. Abaracón), á 15 kilómetros de la capital con frente á la nueva carretera. Para tratar: Agraciada 2393. 115-En.17.

VENDO casa Colonia 2114, 250 metros, 8 piezas. Todas comodidades. Verla 4 á 6 p. m. 117-En.24.

VENTA O ARRENDAMIENTO DE UN MOLINO—En el Durazno, se vende el molino Lapeyrade, en condiciones ventajosas, dando toda clase de facilidades. Dirigirse á Pedro Lapeyrade, Durazno. 85-En.23.

CIELO RASOS METALICOS INGLESES, gustos y estilos variados, á precios módicos, colocados ó sin colocar. — Hugo Pollett y C.o. — Zabala 1560. 73-En.20.

FRE.GO.LI. contra las humedades. 95 o|o de las casas en Montevideo tienen humedades en las paredes: el resto no, porque han empleado Fre.Go.Li. Cuesta 20 centésimos el metro cuadrado.—Hugo Pollett y C.o.—Zabala 1560. 74-En.20.

CAMPO EN ARRIENDO — Se da una fracción de 332 hectáreas ó sean 150.... de campo flor, en un solo potrero sin tránsito alguno, en Quinteros, 11.a sección del departamento de Durazno. Tratar con José R. Salgueiro, calle 25 de Mayo N.o 515. Montevideo. 67-En.19.

ESTANCIEROS—Un maestro, anciano, ofrece sus servicios profesionales por el más moderno sistema. Curso completo de aritmética é idioma francés. Dirigirse: Señor A. S., calle Industria 60 (Unión). Montevideo. 70-En.20.

SE DESEA alquilar casa moderna de 6 á 7 piezas, tratar Colonia 1189. 56-En.23.

DINERO HIPOTECA—Tengo diversas partidas. Interés corriente. Jentschick, Misiones 1482. 4058-h.n.o.

QUIERE — Vd. vender sus muebles, vea la casa de remates y antiguos Francisco Esperan Muñiz, Zabala 1368. Escritorio: Treinta y Tres núm. 1321. 53-E.8|916.

VENDEMOS almacén y billar, con lo sembrado en un terreno de una hectárea, á los fondos del mismo, en Rincón del Cerro, cerca Barra de Santa Lucía. Tratar: Colón 1521, Hotel Marconi. 14-En.21.

HERNIAS (QUEBRADURAS)—Se curan radicalmente mediante el Braguero Regulador. Fajas para hombres y señoras.—Porta Hnos., Buenos Aires 404 n|n. 473-pte.

ARMARIOS - COCINA, BANCOS JARDIN mesas, sillas, bastidores, pizarrones, tinas, macetas, menage, juguetería, 1622 Avenida La Paz, Gran Bazar Enciclopédico. 50.9-E.

REPRESENTACION productiva se cederá á persona bien relacionada en campaña, que disponga de mil pesos. Excelente negocio, sin competencia, para grandes utilidades. Dirigirse por escrito á las iniciales A. S. C., lista de Correos. 4891-E.19.

ARRIENDASE 67 hectáreas campo inmediaciones Pando. Banco Supervielle. 4871-h.n.o.

TRES PREMIOS GRATIS: un estuche de tocador de la Casa Fréchou, una máquina de helados del Bazar Costa y un reloj de bolsillo marca Bitter Puyastier a las tres personas que consigan mas suscriptores para "El Telégrafo" y "La Razón" durante esta semana.

CAMPO — Pastoreo o labranza arriéndanse 900. Departamento Flores, inmediato Estación. Poblaciones, aguadas, etc. Tratar: Montevideo, Camino Millán 580. 4247-h.n.o.

LAS CASAS DE COMERCIO—Deben pedir presupuesto á los Talleres de "La Razón", EL SIGLO y "El Telégrafo", especialidad en trabajos comerciales. Teléfono: 79 y 323 C. Rincón 583. h|n|o.

AU PETIT HOTEL con frente al Parque Urbano y con entradas por Gonzalo Ramírez 221 y San Salvador 2118, tiene piezas amuebladas con todo confort, da pensión y lleva viandas a precios que no admiten competencia. Gran salón comedor para banquetes y reservados para familias. Casa seria y de confianza. 1006-fb.28-1915.

HUMEDAD EN LAS PAREDES—Juan A. Baroffio, calle Durazno 1096 Teléfono La Uruguaya N.o 775 (Cordón). 584-pte.

PROFESIONALES

ABOGADOS

ESCRIBANIA DEL Dr. EDUARDO ROUBAUD, Sarandí 316. Casa particular: Avenida La Paz 1110. Teléfono La Uruguaya 2251.

EDUARDO ACEVEDO—Ha trasladado su estudio a la calle Treinta y Tres núm. 1366.

DOCTOR GABRIEL TERRA—Ha trasladado su estudio a la calle Zabala núm. 1405 n|n. 239-pte.

BLANCO ACEVEDO, PABLO — Abogado—Treinta y Tres 1386. 4774-pte.

JOSE IRURETA GOYENA y CARLOS VAZ FERREIRA— Abogados — Buenos Aires 588. 3196-pte.

PABLO DE MARIA, JUAN JOSE AMEZAGA—Abogados— Estudio: 25 de Mayo 544. Horas: 9 a 11 y de 1 a 4 p. m. 1054-pte.

LUIS MELIAN LAFINUR y MANUEL CAÑIZAS— Abogados — Estudio: calle Solís núm. 1508. 3592-E 31.

JUAN CARLOS GOMEZ HAEDO Y ROMAN LEZAMA MUÑOZ— Abogados—Estudio: calle Zabala 1374. 4770-pte.

SEBASTIAN PUPPO — Abogado—Estudio: Rincón 688—Domicilio: Colonia núm. 1982.

ANTONIO M. PITTALUGA —Abogado—Estudio: Sarandí 444. 796-pte.

PEDRO FIGARI—Abogado.—Estudio: calle Misiones 1581. 4129-pte.

JUAN PEDRO RAMIREZ Y WASHINGTON BELTRAN—Abogados —Han establecido su estudio en la calle Rincón 485, haciéndose cargo del que perteneció al doctor José Pedro Ramírez. 3351-pte.

CARLOS M. GURMENDEZ—Estudio: 25 de Mayo 395.

MULLIN Y DURAN—Ingeniero-arquitecto—Contratista— Misiones 1439 —Montevideo.

MEDICOS

Dr. JUAN CARLOS MUNYO—Especialista de oídos, nariz y garganta. Calle Uruguay 961.—Consultas todos los días hábiles de 2 a 4 p. m.

DOCTORA PAULINA LUISI—Primera médica cirujana uruguaya—Especialista en enfermedades de señoras, niños y partos. De regreso de su gira por Europa, ha reanudado sus tareas profesionales.—Calle Río Negro 1272 Teléfono Uruguaya. 4072-pte.

Dr. MANUEL QUINTELA — Oído, nariz y garganta. Consulta todos los días, menos los jueves y días feriados, de 2 a 3 p. m., La Uruguaya 823. 990-pte.

Dr. GILBERTO REGULES—Especialista en oídos, nariz y garganta. De regreso de Europa, ha abierto su consultorio en la calle Sarandí 412. Consultas de 2 á 5. 35-F.6.

Dr. CAPRARIO ERNESTO—Médico-Cirujano de niños, 25 de Mayo 417, entre Zabala y Misiones. Teléfono La Uruguaya 2159. Central. Consultas de 1 a 3.

Dr. ALBERTO MAÑÉ—Ha trasladado su consultorio a la calle 25 de Mayo 710, casi esquina Juncal. 1385-pte.

ISOLA DOCTOR OCULISTA—Profesor de la Facultad de Medicina. Trasladó su consultorio a Daymán 1378. 345-pte.

PIÑEYRO CARVE L.—Vías urinarias, de 3 á 5 1|2. Teléfono: Uruguaya, Rondeau 1391. 85-h.n.o.

Dr. JUSTO A. TRIAY—Sierra 2440. Teléfono La Uruguaya 439 (Aguada).

Dr. GHIGLIANI Epilepsia, histeria, ataques convulsivos. Trasladó su consultorio a la calle Uruguay N.o 1040, casi esquina Río Negro, T. U. 1286 (Central). Consultas de las 14 a las 16, menos sábados y feriados. 2357-pte.

Dr. PEDRO J. MARTINO—Especialista en las enfermedades de los oídos, nariz y garganta. Colonia 1116. 16-pte.

Dr. LUIS A. SURRACO—Especialista en enfermedades del riñón, vejiga, uretra y próstata. Calle Mercedes N.o 807. Consultas de 2 a 5 p. m. 2405-pte.

DOCTOR RUCKER—Médico oculista de la Facultad de Medicina de París. Consultas de 1 y 30 a 4. Jueves y festivos exceptuados.—25 de Mayo 669.

MARTIRENE JOSE —Médico-Cirujano de niños. Se ocupa tambien de las enfermedades del oído, nariz y garganta en los niños. Consultas: lunes, miércoles y viernes, de 1 a 3 p. m., Yí 1419. 1729-pte.

DOCTOR IMHOFF—Especialista en las enfermedades de las vías urinarias.—Rondeau núm. 1467. 2401-pte.

Dr. EDUARDO LORENZO—Especialista en las enfermedades del riñón, vejiga, próstata y uretra. Calle Convención N.o 1332. Consultas de 2.30 a 5 p. m., excepto los jueves. 2335-pte.

DOCTOR P. ESCUDER NUÑEZ—Jefe de Clínica Médica—Enfermedades del corazón y afecciones médicas de los riñones. Consulta de 2 á 5. Río Negro 1441. Teléfono: 1519, Central.

Dr. DELGER—Calle Ituzaingó 1317 entre Sarandí y Buenos Aires. Especialista en las enfermedades del riñón, vejiga y próstata, uretra y sífilis. Consultas todos los días, de 2.30 a 6.30. 264-pte.

Dr. ANTONIO CARRAU—Se dedica exclusivamente a las enfermedades de niños. Consultas todos los días, de 2 a 4, excepto los jueves. Calle Uruguay 1174. 699-pte.

Dr. HECTOR TALICE—Médico-cirujano de las Facultades de Turín y Génova—Jefe de Clínica del Hospital Maciel. Consultas de 2 a 4, todos los días hábiles, lunes, miércoles y viernes de 8 y 1|2 a 10 p. m.—Calle 25 de Agosto 312. 4047-pte.

Dr. E. BIRABEN—Especialista en las enfermedades del riñón, vejiga, próstata, uretra y venéreo sifilíticas. Consultas: de 2 a 5 1|2. Consultas nocturnas: lunes, miércoles y viernes, de 8.30 a 10. Soriano 831. Teléfono Uruguaya 203, Central. 17-pte.

Dr. EDUARDO MARTINEZ—Médico-Cirujano de la Facultad de París. Consultas de 1 a 3. Lavalleja N.o 1711. 264-pte.

Dr. FELIPE PUIG—Especialista en oído, nariz y garganta. Consultas de 3 a 6, excepto y jueves, calle San José N.o 832.

DOCTOR A. S. VIANA—Oculista—De regreso de Europa atiende su consultorio. Consultas de 2 a 4. Jueves exceptuados, 18 de Julio 1263. Teléfono Cooperativa. 4496-pte.

SANATORIO NAVARRO— Canciones 1371. 3818-pte.

SANATORIO ALVARIZA—Consultorio (de 3 a 4), alojamiento y asistencia por correspondencia. Especialistas en enfermedades de señoras, de niños y de la sangre. Doctor Roig de la Facultad de Madrid, 18 de Julio N.o 1277.

BALNEARIO ATLANTIDA

Tren de Excursión

El Domingo 17 de Enero

Pasaje de IDA y VUELTA

Primera clase

$ 1.50

Salida de Central á las 5 y 30 — Llegada á Las Toscas á las 7 y 05

Los boletos se venden en la Estación Central desde el Sábado á las diez.
El transporte del Balneario y el almuerzo en el Hotel cuesta UN PESO Y CINCUENTA CENTESIMOS.

ARQUITECTOS

ARTEAGA, MARTORELL Y LASALA— Arquitectos-ingenieros, Alzaibar 1312. Teléfono: La Uruguaya 1506 (Central). 3426-pte.

BALDOMIR Y SAMBUCETTI—Arquitectos contratistas—Estudio: Joaquín Requena 1221. Teléfono La Uruguaya 1324 (Cordón)—Montevideo. 2074-pte.

ELZEARIO BOIX—Arquitecto—Ha trasladado su estudio a la calle Colonia 1139. Teléfono: La Uruguaya núm. 1561 (Cordón). 4391-pte.

DENTISTAS

R. RINALDI GUERRA —Dentista—Asistente a las clínicas del doctor Jarman, de Filadelfia; doctor Black de Chicago. Ha reabierto su estudio en la plaza Independencia 1362. Consultas: de 9 a. m. a 5 p. m. 1691-pte.

ANGEL GUERRA Y BONAVA — Cirujanos dentistas. — Consultas de 8 a. m. á 5 p. m.—Calle Río Branco N.o 1396, esq. Colonia. 2776-pte.

SEVERO LAGUARDA — Cirujano Dentista—De regresó de su viaje a Europa a reanudado sus tareas profesionales.—Yí 1290 esquina San José. 4121-pte.

ERNESTO CARDELINO —Dentista—Consultas: de 9 a 5 p. m.—Jefe de la Clínica Odontológica del Hospital de Niños. Convención 1253. 321-pte.

JOHN S. BURNETT y S. SARTORI—Cirujanos dentistas— Sistema americano—Sarandí 562—Plaza Matriz—Teléfono: Uruguaya 1585. 1810-pte.

EMILIO FERRARI—Cirujano dentista—Ex-Jefe de Clínica Odontológica de la Facultad de Medicina—Consultas de 9 a 11 y de 2 a 5 p. m., Sarandí 538. 3219-pte.

ESCRIBANOS

PEDRO E. PINTO — Escribano—Registro de hipotecas, primera sección Juan Carlos Gómez 1436. 3315-pte.

JOAQUIN REQUENA Y BRUN—Han trasladado su Escribanía al local del Juzgado Letrado de Comercio de 2.o turno. 3802-pte.

ESCRIBANIA DE ANTENOR R. PEREIRA—Antenor R. Pereira-Gilberto Montero Bustamante—Escribanos, Rincón 485. 1908-pte.

INGENIEROS

FOGLIA Y BELLONI—Ingenieros constructores—Han trasladado su estudio á la calle Río Negro 1456.

EMPRESA CONSTRUCTORA DE MAINI Y MENGOTTI, dirigida por el ingeniero arquitecto Américo E. Maini. Profesor de construcción de la Facultad de Matemáticas, ha trasladado su estudio a la calle Ciudadela 1274. Edificios con estructura metálica. Construcciones en general. Proyectos. Construcciones en general. Proyectos, direcciones, peritajes, etc.—Teléfono Uruguaya 2515 (Central). 5594-pte.

Dr. JUAN B. BADO—Especialista—Se ocupa exclusivamente de las enfermedades del riñón, vejiga y uretra. Consultas de 3 á 6, Rincón 730. 1064-pte.

ALBARRAN DOCTOR (Instituto) —Enfermedades de las vías génito-urinarias y venéreo-sifilíticas, gonorreas crónicas, impotencia, espermatorrea, cistitis, nefritis, esterilidad, enfermedades de la matriz y de los ovarios, parálisis, reumatismo crónico, enfermedades de la sangre, del estómago y de la piel. Tratamiento preventivo y curativo de la tuberculosis. Consultas de 8 a 11 y de 1 a 5. Yaro 1419. 2168.

Dr. J. J. COPPOLA— Médico del Hospital Militar. Especialista en las enfermedades del oído, nariz y garganta. Horas de consulta todos los días de 3 a 4 p. m. Consultorio: Daymán 1315, entre 18 de Julio y San José.

Dr. ROBERTO BERRO—Especialista en enfermedades de niños. Médico del Hospital de Niños, calle Ituzaingó 1461, esquina 25 de Mayo. Consultas de 1 a 3 p. m., menos jueves y feriados. Teléfono La Uruguaya 1196 (Central). 2716-pte.

Dr. JUAN SERVETTI LARRAZA—Médico—Tratamientos especiales para la cura radical del reumatismo y de la sífilis.—Horas de consulta de 1 a 3 p. m.—18 de Julio 2493. 197-pte.

Dr. JUAN C. BRITO DEL PINO—Especialista en las enfermedades del oído, nariz y garganta. Ha trasladado su consultorio a la calle Colonia 1240, entre Cuareim y Yí. Consultas de 2 a 4, exceptuando los jueves.

Dr. ENRIQUE MENDEZ— Oculista —Trasladó su consultorio a la calle Uruguay 1223. Consultas: de 2 a 5, exceptuando los jueves. 14-pte.

Dr. A. VAZQUEZ BARRIERE — Oculista.—Calle Andes 1212 (antes 284). Consultas: de 2 a 5 p. m., excepción los jueves y festivos. 3720-pte.

EL Dr. JAIME GIANNETTO, especialista en oídos, nariz y garganta, abrió su nuevo consultorio en la calle Colonia 1176. 1160-pte.

HORACIO GARCIA LAGOS—Cirujía general y de señoras y de las vías urinarias. Rayos X, Canelones 882 (antes 87), de 2 a 4 p. m., excepto los jueves. 5954-pte.

Dr. RAFAEL SCHIAFFINO—Médico—Ha trasladado su consultorio a la calle Rincón N.o 421.—Consultas de 1 a 3 p. m., menos los jueves y días festivos. 3788-pte.

Dr. CARLOS BUTLER—Especialista. Exclusivamente Rayos Rontgen y Radium. Ha reabierto su laboratorio en la calle San José núm. 838. 1586-pte.

Dr. JAIME H. OLIVER—Profesor de la Facultad de Medicina. — Calle Uruguay N.o 1190, entre Cuareim y Avenida Rondeau.—Consultas de 2 a 4 p. m., menos jueves y días festivos. 3132-pte.

DOCTOR FRANCISCO BRITO DEL PINO, médico — Preferentemente: enfermedades del corazón y del hígado. Avenida de La Paz 1420. 10-pte.

QUINTELA Dr. ERNESTO—Boca, cuello y dientes—Consulta de 3 a 4 p. m., excepto los jueves. Mercedes N.o 995. 2855-pte.

MASAGISTAS

HAMMERLY y señora DUPUY DE HAMMERLY, ex profesores en Europa. Masaje médico e higiénico y especial para adelgazar. Andes 1157, esq. Maldonado. Teléfono Uruguaya 2576, Central. 3478-pte.

PEDICUROS

CALLISTA O PEDICURO—Cuida los callos, uñas encarnadas de los piés. Ituzaingó 1314 y Sarandí (antes Plaza Independencia 725). Consultas de 2 á 6 p. m. Teléfono: Montevideo N.o 1156, Central. 42-F.5.

JUDICIALES

EDICTO JUDICIAL— De mandato del Juez Letrado Departamental, doctor Sebastián C. Robaina, se hace saber: Que ante este Juzgado se han presentado Angel y José López solicitando la homologación del concordato preventivo extrajudicial del tenor siguiente: Entre los que suscriben por una parte la razón social Angel y José López, del comercio de la ciudad de Rocha, y por la otra los acreedores de dicha firma, se ha convenido lo siguiente: Primero: Dado el mal estado de los negocios de los primeros, denunciados en la memoria explicativa respectiva, los segundos han resuelto concordarles quitas y esperas para el pago de lo que se les debe hasta la fecha según el balance presentado y cuyos valores ratificarán al pie de sus firmas en este documento. Segundo: En consecuencia, otorgan una quita de setenta y cinco por ciento sobre sus créditos pagadero el saldo en cuartas partes, á seis, doce, diez y ocho y veinticuatro meses a contar desde la fecha del presente documento. Tercero: Garantirá, gravando en hipoteca bienes suficientes al efecto, estas obligaciones la señora madre de los deudores doña Francisca Lujambio de López, constituyéndose al efecto acreedor hipotecario por la totalidad del valor garantido, la firma acreedora por mayor valor en su nombre y representación y la de los demás acreedores. Cuarto: Si no se obtiene la totalidad de las firmas acreedoras se procederá á la homologación judicial llenadas que sean las exigencias legales respecto al número de acreedores y valores sumados de sus créditos y recaída la aprobación del juez de la causa se otorgará la respectiva escritura de hipoteca. Quinto: De acuerdo con la ley de papel sellado, en la oportunidad se repondrá el que corresponde a este documento que se firma en Montevideo, á treinta de Octubre de mil novecientos catorce.—Por Angel y José M. López, José M. López.—Mateo Brunet y C.a, $ 2,001.07; José M.a Calvo y C.a, $ 160.10; Ventre, Gayoso y C.a, $ 57.80; Fábrica Nacional de Sombreros, $ 68; Alberto I. Delgado, $ 693; Ramón Leira, $ 88; Grether y Compañía, $ 66.72; Carlos Bellmunt Golorons, $ 2,213.87; F. Rocco y C.a, $ 343.05; José Segado, $ 115.70; F. D. Faig, $ 37.16; Medeiros Hnos, $ 435.40; Cervecería Montevideana, $ 200.56; Ameglio, Podestá y Amado, $ 731.70; S. Romairone, $ 738.52; Angel Giorello e hijos, $ 162; Agustín S. Bianchi, $ 22.50; Alberto Galeano, $ 117.72; Cervecería Uruguaya, $ 166.35; Juan Musante, $ 90.52; Senra, Piqué y C.a, $ 3,900.60; Ladislao Rubio, $ 1,799.36; Enrique Menini, $ 183.60; Salvo, Campomar y C.a, $ 734.45; J. Martínez y C.a, $ 132.45; Juan Miguel, $ 132.25; Fábrica Uruguaya de Alpargatas, $ 206.44; Francisca L. de López, $ 675; Francisca López de Fogliano, $ 4,000; Justo Olivera, $ 39.20; Alfonso Artigalás, $ 76.13; Abel Machado, $ 120.15; Juan A. Coronel, $ 78.92; Juan A. López, $ 48.20; Manuel Fernández, $ 113.30; Toribio Peyrot, $ 200; Bulow, hijos y C.a, $ 410.—Y en cumplimiento de lo dispuesto en el inciso 1.o del artículo 1525 del Código de Comercio, se hace esta publicación por el término de veinte días.

Rocha, Diciembre 18 de 1914.

Juan Condán, Escribano.

1988-En.22.

Por más detalles soliciten nuestros Catálogos

Visiten nuestra Exposición Permanente

Compañía del Gas de Montevideo

CALLE 25 DE MAYO, 702 y 706 esq. Juncal

1369-h.n.o.dom miérc.vns.

Hoteles Recomendados

MONTEVIDEO

RECOMENDAMOS EL

Grand Hotel Lanata

EN MONTEVIDEO

Dejeuner et Diner Concert todos los días

— EL —

Hotel Victoria

EN MAR DEL PLATA

— Y LA —

Rotisserie Sportman

EN BUENOS AIRES

FLORIDA, 40 Y 43

Propietarios: Ximenez y Santamarina

3112-h.n.o.

SALTO

Hotel y Restaurant COMERCIO

De ANON y LOMPODIO

Calle Brasil esquina Constituyente.—Mobiliario nuevo.—Baños.—Precios moderadísimos. 4222-pte.

TACUAREMBÓ

HOTEL CENTRAL De Luis Alfonso y Ca. Casa de altos y bajos. Restaurant á la Carte. Pensión $ 1.50 á 2.00. 2519-Jn.31|9.15.

COLONIA SUIZA

GRAN HOTEL CENTRAL

DE JUAN BOURDÁ

4236-pte.

EDICTO—Por disposición del señor Juez Letrado de lo Civil é Intestados, de tercer turno, doctor don Wenceslao Regules, se hace saber al público la apertura de las sucesiones de doña Matilde Ocampo de Cadenas, don Enrique Gregorio Cadenas, doña María Carolina Cadenas de Palma y doña Matilde Cadenas de Reyes, citándose a la vez a todos los que se consideren interesados en ella por cualquier concepto, para que dentro del término de treinta días comparezcan ante este Juzgado, á deducir en forma sus derechos, bajo apercibimiento de lo que hubiere lugar. Se hace constar que á los efectos de esta publicación, se ha habilitado la feria mayor.—Montevideo, Diciembre 22 de 1914.—Eloy G. Pereira, actuario. 4940-En.29.

GENERALES

Universidad de Montevideo

TESORERIA

Período de inscripción en el Registro de Matrículas para los cursos del corriente año.

Conforme á lo dispuesto por el artículo 43 del Reglamento General, se hace saber á los interesados que los derechos universitarios correspondientes á las solicitudes de matrículas para los cursos del corriente año, deben ser pagados á la Tesorería de la Universidad, en los siguientes periodos:

Del 11 al 30 del actual, para los estudiantes de las Secciones de E. Secundaria y Preparatoria y de Mujeres; del 11 del actual al 5 de Febrero próximo, para los de la Facultad de Medicina y del 11 del actual al 10 de Febrero próximo, para los de las Facultades de Derecho y Matemáticas.

Los alumnos que se inscriban para rendir exámenes extraordinarios en el próximo período, podrán matricularse hasta la víspera de comenzar los cursos.

Los exonerados del examen de Ingreso del Plan de Estudios del 20 de Octubre de 1911, deben presentar el certificado respectivo de la Inspección de Instrucción Primaria para poder matricularse y abonar los derechos correspondientes.

Horas de inscripción: de 9 á 11.

Advertencia—Vencidos los plazos que se indican, se harán efectivas las multas que correspondan; se exceptúa del pago de ellas á las que presten examen de Ingreso en el próximo mes de Febrero, pues los que sean aprobados podrán matricularse hasta el 1.o de Marzo.—Montevideo, Enero 8 de 1915.—El Tesorero. 72-En.26.

AVISO

Ponemos en conocimiento del comercio y del público en general que desde esta fecha ha quedado disuelta de común acuerdo la sociedad que en los ramos de almacén, tienda y ferretería giraba en la Estación González departamento de San José, bajo la razón social de Pedro Lorenzotti y C.a, quedando a cargo de dicha casa el socio señor José Noya.—Diciembre 9 de 1914.—Pedro Lorenzotti y C.a. 4824en17.

Avisos del día

José A. Sansevé

De todas las existencias de la lechería situada en la calle Piedras número 437. Por conclusión de negocio.

EL LUNES 18 de Enero, á las 9 de la mañana, remataré á la más alta oferta, por orden de su dueño, las existencias de esta casa. La entrega se hará en el acto. Domicilio del rematador: Ciudadela 1501, 1er. piso. 173-En.17.

Ferrocarril Central del Uruguay

AVISO

Se avisa al público en general, que con el propósito de disminuir el tiempo que emplea el tren N.o 41, de Central á Pando, á partir del 1.o de Febrero próximo y hasta nuevo aviso, será modificado su horario y regirá el que se indica á continuación:

Central	salida	18.20
Bella Vista	"	18.25
Yatay	"	18.29
Sayago	"	18.38
Peñarol	"	18.44
Manga	"	18.56
Toledo	"	19.11
Suárez	"	19.24
Pando	llegada	19.35

C. W. Bayne, A. General.
Montevideo, Enero 16 de 1915.
179-En.31.

Dirección G. de Impuestos Directos

Impuesto de Patentes de Giro, año 1915.—Se previene á los señores contribuyentes al impuesto de Patentes de Giro, que los plazos de pago regirán en el siguiente orden:

1. Hasta el 31 de Enero los negocios establecidos en playas, parques y demás paseos públicos las ventas de helados con asiento fijo, ambulantes en general, los Bancos, empresas de tranvías, de seguros y pensiones, compañía del gas, las embarcaciones del tráfico, rematadores, empresarios de obras, ingenieros y en general todos los profesionales que no tengan escritorio abierto, las empresas y personas que especulen sobre bienes inmuebles y empresas telefónicas.

2. No podrán funcionar sin haber consignado previamente el impuesto los negocios especificados en los incisos números 21, 22, 33, 34, 35, 36 y 85 del artículo cuarto.

Desde el 1.o de Febrero se harán efectivas las multas relativas á los ambulantes que trafiquen sin estar munidos de la patente que les corresponda.

3. En el mes de Febrero pagarán los demás negocios en general.

4. El impuesto anual de tercio por mil (ley de 16 de Julio de 1910), se pagarán los demás negocios en los meses de Enero y Febrero.

5. La patente adicional de 2 o|o, impuesta á las empresas telefónicas, se abonarán por semestres vencidos en el mes de Enero y Julio.

6. La patente adicional impuesta á las compañías de seguros se pagará en la Dirección General de Impuestos Internos dentro de los ocho días siguientes al vencimiento de cada trimestre natural.

7. La patente adicional determinada á las agencias de vapores, se pagará dentro de los primeros ocho días de cada mes.

8. Los circos, teatros y demás espectáculos públicos á que se refiere el artículo octavo de la ley, pagarán el impuesto en la Intendencia Municipal, antes de cada función, menos los cinematógrafos.

9. El impuesto de verificación de pesas y medidas se pagará conjuntamente con el de Patentes de Giro en la Dirección General de Impuestos Directos.

10. Los despachos de bebidas clasificados para funcionar hasta las 10 p. m. en las boletas expedidas por los avaluadores, incurrirán en las multas determinadas por el artículo 13 de la ley si fueren sorprendidos abiertos después de dicha hora, aunque no hubiesen abonado todavía la patente.—Montevideo, Enero 13 de 1915.—M. Sacaz Rosas.—V. B.: Marquez. 185-E.22.

BANCO DE COBRANZAS Y ANTICIPOS

CASAS PARA ALQUILAR

CASAS BAJAS — J. Requena 1732, 4 piezas, $ 30; La Paz 2183, 2 piezas, $ 22; La Paz 2148, 5 piezas, $ 26; Defensa 1243, 4 piezas, $ 26; Isla de Flores 885, 2 piezas, $ 16; J. L. Terra 219, 3 piezas, $ 25; Marmarajá 31, 2 piezas, $ 14; Tacuarembó 1575, 8 piezas, $ 15; Democracia 1708, 4 piezas, $ 26; Maldonado 2245, 5 piezas, $ 22; O. del Plata 2177, 5 piezas, $ 30; Cervantes 49, 4 piezas, $ 20; Timbó 1036, 3 piezas, $ 27; Alvear esq. Unión, s.n., 2 piezas, $ 11; Joanicó 140, 6 piezas, $ 20; Salto 1018, 6 piezas, $ 40; Santurio 16, 4 piezas, $ 18; Blandengues 125, 7 piezas, $ 18, San Carlos s/n., 3 piezas, $ 12; Cantani 173, 2 piezas, $ 11 c.u.; Durazno 909, 4 piezas, $ 32; Salsipuedes 1169, 5 piezas, $ 25; Espartero 4, 2 piezas, $ 12; I. de Flores 821, 4 piezas, $ 26; Cufré 1625, 3 piezas, $ 30; Blandengues 172, 2 piezas, $ 15; C. Brandzen 2208, 5 piezas, $ 40; Pereira 86c., 4 piezas, $ 28; Salamanca 6 y 8, 4 piezas, $ 18 c.u.; Paysandú 1256, 6 piezas, $ 55; Reducto 396, 2 piezas, $ 15; Municipio 1754, 3 piezas, $ 20; Cololó 110, 2 piezas, $ 16; General Rivera y Cuaró s.n., 2 piezas, $ 15; General Pallejas 2164, 3 piezas, $ 18.50; Convención 1417, 2 piezas, $ 25; Miguelete 1922, 6 piezas, $ 42; Rivera 525, 6 piezas, $ 35; Democracia 1796, 3 piezas, $ 25; General Flores 32, 5 piezas, $ 15; Recinto 286, 11 piezas, $ 50; Goyo Suárez 29, 4 piezas, $ 30; Independencia 136, 7 piezas, $ 18.

CASAS DE BAJOS—Particular (Capurro) 7, 3 piezas, $ 11; C. Largo 837, 5 piezas, $ 40; San José 1118, 10 piezas, $ 110; Encina 1644, 6 piezas, $ 45; Av. G. Ramírez 2068, 5 piezas, $ 50; Sierra 2139, 6 piezas, $ 70; Minas 1100, 5 piezas, $ 50; Caiguá 1530, 7 piezas, $ 35; Juan C. Gómez 1260, 7 piezas, $ 75; Colonia 2063, 4 piezas, $ 28; Río Negro 1186, 5 piezas, $ 45; Cufré 1787, 6 piezas, $ 28; Alzaibar 1259, 8 piezas, $ 45; Monte Caseros 112, 2 piezas, $ 6; Cerro Largo 835, 5 piezas, $ 32; Palmar 2192, 3 piezas, $ 22; Agraciada 2450, 3 piezas, $ 32; Curiales 1516|22'28, 6 piezas, $ 38 c.u.; Colorado 198, 4 piezas, $ 25; Alzaibar 1328, 7 piezas, $ 40; Constitución 1587, 3 piezas, $ 30; Durazno 1169, 4 piezas, $ 25; Uruguayana 162, 3 piezas, $ 22; Cuareim 1467, 4 piezas, $ 31; Salsipuedes 1204, 4 piezas, $ 35.

Casas de Altos.—Quintas y Chalets. — Ver aviso que sale mañana

3615d.p.m.

El precio de la carne

Gestiones del Sr. Ruiz

Como ya se anunció, el director de Abasto llamó á su presencia al abastecedor señor Viña, proveedor de carne para las ferias francas y le notificó la necesidad de proceder á la rebaja de precio de ese artículo en consonancia con los precios declarados por los abastecedores en las oficinas de Corrales, quedando la tarifa que regirá en esos mercados libres, como sigue:

Lomo, 0.28 el kilo; nalga, 0.17, cuadril, 0.16; asado, 0.17; cada a. 0.16; falda, 0.16; aguja 1.a, 0.12; aguja 2.a, 0.11; huesos, 0.09; choclo, 0.16; matambre, 0.16; espina zo, 0.17.

En Tablada los precios de la carne fueron los siguientes:

Novillos, de $ 0.14 á $ 0.18 el kilo; vacas, de $ 0.14 á $ 0.17; terneros, de $ 0.15 á $ 0.175.

EJERCITO Y ARMADA

Traspaso de pensión

Se ha resuelto conceder á las señoritas Mercedes y Dolores Ramos, hijas legítimas de los extintos cónyugues coronel Eustaquio Ramos y de doña Carmen Sosa, el traspaso de la pensión que disfrutaba esta última al fallecer.

Traslado y nombramiento de practicantes

El Ministerio de Guerra ha resuelto que el practicante de la Escuela Militar y Naval, don Haroldo Mezzera, pase á ocupar la vacante de igual cargo que existe en el batallón de infantería núm. 2, y nombró para llenar aquel puesto al estudiante de 6.o año de medicina don Hernan Artucio.

Premios de constancia

Por la misma secretaría de Estado se han concedido los siguientes premios de constancia: de primera clase, al soldado Marcelo Pérez, del regimiento de caballería, núm. 8; soldado Tomás Acuña, del regimiento de igual arma núm. 6; corneta Natalio Eugenio da Silva, del batallón de infantería núm. 1; sargento 1.o del batallón de igual arma núm. 6, Juan Alves; sargento 1.o Eugenio Tomasini, del regimiento de caballería núm. 8; al sargento 2.o Ciriaco Irrazabal, del regimiento de caballería núm. 8; soldado Cándido Godoy, del batallón de infantería núm. 1; soldado Leonel Piñeiro, del regimiento de caballería núm. 3; soldado Eugenio de los Santos, soldado José Britos y cabo Vicente Rossi del regimiento de caballería núm. 8. De segunda clase, al soldado Delfino Medina, del regimiento de caballería núm. 2; sargento 2.o Ciriaco Figueredo, del regimiento de caballería núm. 7. De tercera clase, al sargento 1.o Pedro F. Leytes, perteneciente al personal de marinería de la Isla de Flores; al sargento 2.o Carmelo Rodríguez, del regimiento de caballería núm. 2; sargento 2.o Clodomiro Porto, del regimiento de igual arma núm. 16; soldado Francisco Ayala, del regimiento de caballería núm. 8; sargento 2.o Anselmo Silva del batallón de infantería núm. 4; soldado Juan Correa Núñez, de la Compañía de Ametralladoras.

Farmacias de turno

Casas que permanecerán abiertas hoy

CUARTO TURNO

Ciudad Vieja — Del Puerto, calle Piedras esquina Yacaré; Smith, Sarandí esquina Alzaibar; Inglesa, 25 de Mayo esquina Ituzaingó; Del Sol, Ciudadela número 1367.

Ciudad Nueva — Internacional, calle Sarandí esquina Andes; Arechavaleta, Soriano esquina Andes; Del León, de Oro 18 de Julio esquina Convención; De la Estrella, Uruguay esquina Daymán; Moderna, San José esquina Daymán; Del Profeta, Maldonado esquina Ibicuy; Baranino, 18 de Julio esquina Cuareim; Europea, Yaguarón esquina Cerro Largo, Ragúin, Colonia esquina Ejido.

Cordón — San Fernando, calle 18 de Julio 1849; Del Profeta (Suc.), Maldonado esquina Minas; Saturno, Cerro Largo esquina Minas; Suelro, 18 de Julio 1937; Bristol, Carmen esquina Joaquín Requena; Del Halcón, Rivera esquina Salsipuedes.

Aguada — 19 de Abril, calle Agraciada 1928; Del Cisne, Agraciada 2328 (?); Justicia esquina Nueva Palmira; Fulloni, Reducto 93; La Paz, Avenida Gral. Flores esquina Manzanares.

Bella Vista — De Bella Vista, calle Olivos esquina Uruguayana.

Atahualpa—Washington (Sucursal), Camino Millán esquina Reyes.

Paso del Molino—Bengoa, calle Agraciada número 928.

Unión—Edison, calle 18 de Julio núm. 272.

EN LA ADUANA

Despachos diarios

Casi paralizadas estuvieron ayer las operaciones de despacho.

El movimiento en patios y depósitos fué insignificante.

Se corrieron 281 permisos. De estos son 188 importaciones, 13 desembarcos, 4 id á depósitos, 1 id frutos, 1 id id de tránsito, 4 removidos, 56 reembarcos, 12 trasbordos y 5 exportaciones.

Comestibles al agua

Por hallarse en mal estado para el consumo, y con intervención de la Oficina de Bahía del Resguardo, han sido arrojados al agua 7 bultos quesos, llegados de Génova consignados á los señores Maclean y Stapledon.

Vapores en descarga

En el día de ayer no entró á descargar ningún vapor de ultramar.

Hoy se esperan algunos que vendrán á operar.

Pequeños contrabandos

Los empleados del salón de Resguardo detuvieron ayer á un pasajero de Buenos Aires, que pretendía introducir eludiendo el pago de los derechos aduaneros una pequeña cantidad de relojes de plata.

También le fué decomisado á otro pasajero una cantidad de aparatos de metal para sifones que intentaba contrabandear.

Los sumarios respectivos fueron elevados ayer mismo á la Dirección General de Aduanas.

LO MALO DEBE

desaparecer ¿A cuántas personas les gusta el sabor y olor del aceite de hígado de bacalao? "Seguramente á nadie," contestarán todos. "Es una de las cosas más repulsivas en el mundo. Algunos lo tomamos indudablemente, pero sólo porque nos dicen que lo tomemos." ¡Pensar que un medicamento precioso no puede emplearse cuando es necesario, sin repugnar y molestar al paciente! Y, según el público declara, las emulsiones son poco menos ofensivas que el aceite al natural. Pero el reinado del terror pasó ya. La ciencia vino al fin al rescate. Ahora puede usarse una medicina eficaz sin que su olor y sabor causen repugnancia. Porque en la PREPARACION DE WAMPOLE se tiene el resultado de un triunfo farmacéutico probado y bien merecido. Es tan sabrosa como la miel y contiene una solución de un extracto que se obtiene de Hígados Puros de Bacalao, combinados con Hipofosfitos, Malta y Cerezo Silvestre. Estimula las secreciones del jugo gástrico y es el remedio más eficaz contra la Anemia, Enfermedades Agotantes, Postración que sigue á las Fiebres, Bronquitis y Tisis. El Dr. Jorge Le-Roy y Cassa, Secretario General de la Academia de Ciencias Médicas, Físicas y Naturales de la Habana, dice: "He venido empleando la Preparación de Wampole en mi clientela desde que dicho preparado fué introducido en este mercado, obteniendo siempre el mejor éxito para tonificar el sistema en los casos de afecciones debilitantes y en la convalecencia de fiebres graves. Su sabor agradable la hace una medicina de inestimable valor en las enfermedades de la infancia." La nuestra satisface á los más difíciles, porque cumple lo que se espera de ella. Es eficaz desde la primera dosis y justifica la confianza que aconsejamos se ponga en ella. En las Boticas.

POR EL PUERTO

Movimiento marítimo

Entraron los vapores "Winfield" y "Minerva" del Rosario á dejar práctico, "Amiral Sallandrouze de Lamornaix" y "Hollandia" de Buenos Aires, "Kenuta" de Valparaíso, "Gobernador Bories" de Newport, "Siddons" de La Plata, y "Re Vittorio" de Génova á embarcar práctico.

Salieron "Hollandia" para Amsterdam con 49 pasajeros, "Kenuta" para Liverpool, "Re Vittorio", "Gobernador Bories", "Star of Ireland", "Lela" y "Lynton Grange" para Buenos Aires.

La Dirección de H. de Francia

La Comandancia de Marina ha recibido una comunicación de la Dirección del Servicio Hidrográfico de Francia, haciéndole saber que desde el 1.o del corriente se halla instalada de nuevo en París, ciudad que había abandonado para trasladarse á Rochefort, cuando el ejército alemán avanzaba sobre la capital francesa.

Certificado de arqueo

Ha sido expedido por la autoridad marítima certificado de arqueo para los siguientes buques: vapor "Falucho", chata "Daniel", pailebot "Clorinda", balandras "Pepita" y "Sempre Fedeli" y lanchas "Re" y "Sacra".

Premio de constancia

Al sargento 1.o Pedro T. Leites de la dotación de la Isla de Flores, la superioridad ha resuelto concederle premio de constancia de 3.a clase.

Almirón y Chapicuy

En los pasos de Almirón y Chapicuy fueron sondeados ayer 18 1|2 xx y 15 1|2 xx respectivamente.

A reparar

El vapor nacional "Cacique" entrará hoy al varadero del Cerro á repararse.

La comisión nacional de Educación Física fué autorizada para reparar en el varadero del Cerro, dos chatas propiedad de esa comisión.

El "Star of Ireland"

A completar su cargamento de carne frigorífica y productos para los ejércitos aliados, salió ayer de nuestro puerto para el de Buenos Aires, el vapor inglés "Star of Ireland".

Vapores fluviales

Con pasajeros y carga salieron anoche para Buenos Aires, los vapores fluviales "Roma" y "Cabo Santa María".

Hoy llegan "Madrid", "Viena" y "Río Uruguay" los dos primeros saldrán esta noche en viaje de retorno.

Registro Civil

MATRIMONIOS—Se han presentado al Registro Civil, solicitando contraer enlace, las siguientes personas:

Manuel Gohiegoyen, 28 años, comercio, francés, con Rosalía Truday, 26 años, francesa.

Armando Regusci, 23 años, estudiante, oriental, con Lidia María Voutmirot, 21 años, argentina.

Pedro Isidoro Laborda, 22 años, jornalero, oriental con Josefa Irene Villar, 24 años, oriental.

Santiago Crisel, 29 años, jornalero, argentino, con Isabel Acosta, 15 años, oriental.

Manuel Albarracini, 19 años, empleado, oriental con Amanda Vignini, 21 años, oriental.

Eusebio Grasso, 24 años, jornalero, oriental, con Paulina Nieves Elola, 23 años, oriental.

José González, 28 años, jornalero, oriental con Sara Merelés, 26 años, oriental.

DEFUNCIONES—Día 16—Domingo Calcagno, oriental, 9 años, Playa de la Aguada; Libertad Latrónico, oriental, 4 meses, M. Nuñez sln.; Un feto, Juan M. Blanes 1156; María Rosa Alvarez Calviño, oriental, 13 meses, Perez Castellanos 1136; Ramón Nuñez, oriental, 5 meses, Vecinal sln.; María Piriz, oriental, 17 años, soltera, H. F. Ferreira; Alejandro Rodríguez, oriental, 31 años, soltero, H. F. Ferreira; María E. Gonzalez, oriental, 8 años, H P. Rosseli; Un feto, Particular 23.

Banco Italiano del Uruguay

ASAMBLEA GENERAL ORDINARIA

Se convoca á los señores Accionistas para la Asamblea General Ordinaria que en cumplimiento de los artículos 34 y 36 de los Estatutos, tendrá lugar el día 26 del corriente, á las 4 p. m., en el local del Banco calle Cerrito núm. 428.

La Asamblea tendrá por objeto dar lectura de la memoria que el Directorio presenta á los señores accionistas correspondiente al segundo semestre de 1914, acompañada del balance general, cuenta de ganancias y pérdidas é informe de la Comisión de Cuentas.

El registro de acciones quedará cerrado el día 19 del corriente, de acuerdo con el artículo 12 de los Estatutos.

Montevideo, Enero 11 de 1915.

120en.26.

Banco Popular del Uruguay

De conformidad con lo dispuesto por el artículo 12.o de los Estatutos; se convoca á los señores accionistas del Banco Popular del Uruguay á la Asamblea General Ordinaria que se celebrará el día 30 del corriente á las 4 de la tarde, en el local social, calle 25 de Mayo esquina Zabala, para considerar y adoptar resolución sobre la siguiente

Orden del día

Memoria del Directorio, Balance General y Cuenta de Ganancias y Pérdidas correspondientes al segundo semestre del duodécimo ejercicio.

Elección de Directorio.

Elección de la Comisión de Cuentas para el ejercicio décimo tercero.

Los accionistas que hayan de tomar parte en las deliberaciones de la Asamblea, depositarán sus acciones ó sus recibos de depósito en las Cajas del Banco, hasta cinco días antes del fijado para la reunión, de acuerdo con lo dispuesto por el artículo 14 de los Estatutos; sin llenar este requisito, la Secretaría no expedirá las boletas de entrada.—Montevideo, 15 de Enero de 1915.

170En.30.

Banco de Crédito

ASAMBLEA ORDINARIA

Se convoca á los señores accionistas del Banco de Crédito, para la Asamblea Ordinaria que se celebrará el día 22 de Enero próximo, en las oficinas del Banco, á las 4 p. m., con el objeto de tomar en cuenta la Memoria y Balance anual, con el dividendo propuesto y elegir tres directores y cinco suplentes.

Los señores accionistas deberán cumplir previamente con lo que establece el artículo 58 de los Estatutos sociales.—Montevideo, Enero 9 de 1915.—El secretario.

87-En.22.

VENTA DE NEGOCIO

Hago saber al comercio y al público, que he vendido mi casa de comercio, situada en el Saladero Tabárez (Cerro), á don Enrique García, el que se ha hecho cargo del activo y pasivo del mencionado comercio, desde el día 19 del corriente mes; se hace esta publicación á los efectos de la ley 26 de Setiembre de 1904.—Montevideo, Diciembre 24 de 1914.—Ramón Tabarez.

4970-E.21.

SE VENDE

En el departamento de la Florida (R. O. del U.) se vende una casa quinta, se compone de 21 1|2 hectáreas, contiene cuatro hectáreas de viña en producción, chalets de siete piezas de material, una pieza de altos con escalera de mármol y balcón de material, Molino á viento con depósito de agua para regar, árboles frutales, bodega, galpones, monte de mimbre, la entrada á la quinta es por la calle principal de la ciudad, á corta distancia de la estación. Los interesados pueden entenderse en la casa de los señores Manuel Grela y Goñi, calle 25 de Mayo N.o 712 (Montevideo).—Domingo Giordano, Florida.

151v.14fb.

Universidad de Montevideo

CONVOCATORIA

En cumplimiento de lo resuelto por el Consejo Universitario en sesión del 11 del corriente, y de acuerdo con lo dispuesto por el art. 4.o de la ley de 31 de Diciembre de 1908, convócase á los señores Catedráticos y Sustitutos de la Facultad de Matemáticas, Ingenieros, Arquitectos y estudiantes, para elegir respectivamente dos delegados al Consejo Directivo de dicha Facultad los Profesores y Sustitutos, uno los Ingenieros, otro los Arquitectos y otro los estudiantes.

La elección se efectuará en la Facultad mencionada, el día 2 de Febrero próximo á las 17 y 30 y será presidida por el que suscribe.—Montevideo, Enero 15 de 1915.—Claudio Williman, Rector.—Andrés C. Pacheco, Secretario General.

169 En. 21.

Escuela Nacional de Comercio

Inscripción para los exámenes extraordinarios de 1915

Se previene á los interesados que la Tesorería de esta Escuela, procederá á la venta de los formularios para las inscripciones de los exámenes extraordinarios, todos los días hábiles, desde el 20 al 30 del corriente, de 10 á 11 horas.

Vencidos los plazos, se aplicarán las multas correspondientes.—Montevideo, Enero 12 de 1915.—El Tesorero.

132-En.21.

Escuela Nacional de Comercio

Inscripciones para los exámenes de ingreso de 1915

Se avisa á los interesados que el registro de inscripciones para los exámenes de ingreso del período de Marzo próximo, se halla abierto en la Tesorería de la Escuela, todos los días hábiles, desde el 20 al 30 del mes de la fecha, de 10 á 11 horas.—Montevideo, Enero 12 de 1915.—El Tesorero.

133-En.21.

Ferrocarril y Tranvía del Norte

Asamblea General Ordinaria

De conformidad con el artículo 22 de los Estatutos, se convoca á los señores accionistas de la Sociedad del Ferro Carril y Tranvía del Norte para la Asamblea General Ordinaria que se efectuará el día 25 del corriente, á las 2 p. m., en el local de la Administración (Estación Central, Arroyo Seco).

Orden del día

1.o Aprobar ó desaprobar la memoria y balance general de las operaciones y situación de la sociedad, que presentará el Directorio.

2.o Elección de un titular y un suplente para integrar el Directorio de acuerdo con la ley recientemente sancionada.

Se hace constar la siguiente prescripción de los Estatutos:

Art. 30. No tendrán voto en la Asamblea General:

"Los accionistas que no hayan hecho suscribir sus acciones con ocho días de antelación á la fecha de la reunión."

Para poder efectuar esta inscripción, ha debido darse cumplimiento, en la oportunidad debida, á lo que establece el art. 8.o de los Estatutos.

La inscripción de acciones podrá efectuarse, durante el término legal, en el local de la Administración todos los días hábiles de 3 á 5 de la tarde. —Montevideo, Enero 4 de 1915.—El Secretario.

50-En.25.

Intendencia Municipal

Oficina Central de Parques y Jardines

Llámase á licitación pública para el arrendamiento del edificio municipal "Restaurant Casino" en el Prado, con sujeción al pliego de condiciones que se encuentra á consulta de los interesados en esta oficina.

Las propuestas se formularán en el sellado correspondiente y serán presentadas por los interesados bajo sobre cerrado, el día lunes 18 del corriente mes, á las 11, para proceder á su apertura en presencia de los mismos.

La oficina central de Parques y Jardines se reserva el derecho de rechazar todas las propuestas si á su juicio las considera inconvenientes, así como aquellas que no se ajusten al formulario que se exhibirá á los interesados.—Montevideo, Enero 8 de 1915.—Firmado: Fco de Viana.

79-E.17.

Junta E. Administrativa

Ordenanza sobre construcción de tablados

Artículo 1.o Cuando se hayan de construir tablados para festejos populares en cualquier lugar público, se deberá solicitar previamente un permiso especial á la Intendencia.

Art. 2.o La solicitud del permiso irá acompañada de un croquis del tablado, que indique claramente su estructura y su forma decorativa y determine en planta su ubicación con respecto á las calles y á las líneas de los tranvías si los hubiere.

Art. 3.o Los tablados deberán reunir las condiciones de seguridad y de aspecto estético, requeridas por su función y su especial ubicación en la vía pública.

No se autorizarán los que no estén sólidamente construídos y correctamente adornados.

Art. 4.o Antes de habilitarse al uso público, la Intendencia dispondrá la inspección de todo tablado y hará si fuera del caso, las observaciones que tiendan á su mejoramiento constructivo y decorativo.

Art. 5.o La colocación de los tablados cuando ellos estén emplazados en los cruces de dos ó más calles, se hará en forma que no interrumpa el tránsito, y se ajustará á las instrucciones que dé la Intendencia.

Art. 6.o Cuando haya líneas de tranvías próximas al lugar de emplazamiento de los tablados, éstos deberán estar distantes de las vías, en cualquiera de sus partes, por lo menos 2m00.

Las escaleras de los tablados, en ningún caso se pondrán en sentido que pueda ser un inconveniente para la facilidad de la circulación de las aceras y calzadas.

Art. 7.o Al presentar la solicitud, se hará un depósito de $ 5.00 como garantía de conservación del pavimento por las remociones que se hicieran.

Ese depósito se devolverá al interesado una vez que se haya repuesto debidamente el pavimento y se haya inspeccionado.

Art. 8.o Las infracciones serán penadas con multa de diez pesos.—Firmado: Juan Aguirre y González—Montevideo, Diciembre 24 de 1914.—Aubriot.—Plácido Abad, secretario.

Montevideo, Enero 4 de 1915.—Publíquese y para su cumplimiento pase á la Dirección de Obras Municipales.—Rivas.—Félix Saenz, secretario.

150-En.17.

YA APARECIÓ

EL

Almanaque de EL SIGLO

y Guía Nacional

PARA 1915

Con la nueva numeración completa

$ 2 encuadernado y $ 1.50 en rústica

Se remite por Correo

PUBLICIDAD. Plaza Constitución

Se arrienda

La estancia de la sucesión de Ismael Velázquez situada en la barra del Río Tacuarí y Cañada Grande, compuesta de 9300 de campo dividido en seis potreros. Alambrados de ley-piquetes, chacra, casa de material, galpones etc. Aguadas y montes naturales. Se arrienda en una ó dos fracciones. Distá 10 km. de la Villa de Artigas y estará disponible el 1.o de Junio próximo.—Por planos y otros informes en Andes 1162|64.

167v15fb.

LICITACION

Arrendamiento de Campo

Llámase á propuesta para el arrendamiento de un campo situado á 26 kilómetros más ó menos de Treinta y Tres y de la Estación de este nombre, conocido por de don Emilio Sánchez, compuesto de 1623 hectáreas 3382 cts, que lindan por el Norte con Ofelia Fernández, por el Este con Laura Fernández; por el Sud con el Río Olimar y por el Oeste con Tomás N. Sánchez.

Este campo es de primer orden, tanto para ganadería como para agricultura; comprende espléndidas poblaciones, con 17 piezas, varios ranchos, y piezas para peones y depósitos, galpón de esquilas, bretes, tres grandes potreros, dos piquetes, dos chacras de más de 30 hectáreas, y está pronto para ser explotado, sin gasto alguno.

El arrendatario sólo puede utilizar la leña de los montes, para el servicio del establecimiento, no pudiendo sub-arrendar sin la autorización del Banco Hipotecario.

El término del contrato es por tres años, peró al mismo tiempo se oirían propuestas por un término de cuatro años, siendo pagadero el importe del arrendamiento por semestres vencidos, con garantía á satisfacción del Banco, y la propuesta debe hacerse á tanto la hectárea, anual, siendo de cuenta del arrendatario, la conservación de las construcciones y mejoras así como los gastos de escrituración del contrato de arrendamiento.

Las propuestas serán presentadas en pliegos cerrados, en la Gerencia del Banco Hipotecario del Uruguay, calle Misiones números 1429-39, el día 4 de Febrero próximo á las 11 a. m., á cuya hora, serán abiertas levantándose el acta correspondiente.

El Banco se reserva la facultad de rechazar todas las propuestas ó aceptar la que crea más conveniente.

Los interesados pueden visitar el campo.

Montevideo, Enero 12 de 1915.

Gustavo Deffés
Gerente.

119-feb.4.

Compañía Argentina de Navegación

NICOLAS MIHANOVICH (Lda.)

LINEA ENTRE

Montevideo y Buenos Aires

SALIDAS DIARIAS

A las 10 p. m., con el espléndido vapor

«VIENA»

A las 7 p. m., todos los días, exceptuando los domingos

"ROMA" y "MADRID"

LINEAS A COLONIA, CONCHILLAS Y CARMELO

LINEAS DEL URUGUAY, PARANA, ALTO PARANA (hasta posadas é Iguazú).

LINEAS DEL PARAGUAY Y ALTO PARAGUAY (hasta Corumbá-Brasil).

LINEAS A PUERTO MADRYN, PUNTA ARENAS Y ESCALAS

Agentes: CHRISTOPHERSEN Hnos. Calle Piedras esquina Solís.

Inventada en 1860

Crème Simon

PARIS

Para los cuidados y belleza del cutis.

Un sencillo ensayo es cuanto basta para demostrar su absoluta superioridad sobre todos los productos similares.

Es un verdadero talismán de belleza.

Polvo y Jabón Simon

Exigir esta *marca* y *rehusar* las imitaciones.

ITUZAINGO, 1877-1391

LOS MEJORES PIANOS DEL MUNDO

Steinway & Sons.
Bechstein.
Blüthner.
Pleyel (de Paris).
Rachals, M. F.
Neumann F. L.
Kuhler y Campbell
Rosenkranz.

Construidos expresamente para el clima del Río de la Plata

GARANTIDOS POR 10 Años

Venta en mensualidades DESDE 15 PESOS

Representante exclusivo — Julio Mousqués

Bebed AGUA SALUS

Contra el ESTREÑIMIENTO y sus consecuencias Jaqueca, Malestar, Pesadez Gástrica, etc.

Exíjase los VERDADEROS GRANOS de SALUD del Dr FRANCK

PURGATIVOS, DEPURATIVOS y ANTISEPTICOS

T. LEROY, 30, Rue d'Amsterdam, PARIS y todas las Farmacias.

EL SIGLO

Montevideo, Enero 17 de 1915

La prueba cinematográfica

El Estado Mayor situacionista prepara sus cívicas legiones para lucirlas, una vez más, en magna procesión, que sea al mismo tiempo la reverente despedida tributada al Presidente que se va y la bienvenida obsequiosa brindada al Presidente que llega. El acto promete ser proporcionado á la magnitud de ese doble objeto, y según informan los diarios, desde ahora se disponen sus iniciadores á reproducir en películas cinematográficas el cuadro imponente de la muchedumbre que recorrerá las calles arrebatada de entusiasmo, á fin de que las generaciones del porvenir disfruten de un testimonio irrecusable de la inaudita popularidad de esta situación.

Ese interés por el juicio de la posteridad es, indudablemente, digno de los mayores encarecimientos, y el medio de prueba á que se piensa recurrir está destinado á incorporarse para siempre á los procedimientos de la investigación histórica, permitiendo que el hecho material y visible se perpetúe ante las miradas de las generaciones sucesivas, con ejemplar fracaso de los embustes y las mistificaciones que suelen alterarlo en el transcurso del tiempo.

No necesitamos, por nuestra parte, que llegue la hora de presenciar la manifestación para dar por averiguado que será numerosa y que se caracterizará por una admirable disciplina y una vistosa provisión de letreros y estandartes. Las gentes de los tiempos futuros verán desarrollarse, en la cinta que ha de trasmitirles este episodio de nuestra heroica historia, cuantiosas filas, ordenadas de vereda á vereda, con más á menos claros en su rítmica sucesión; percibirán el movimiento de los labios que echarán al viento los clamores de entusiasmo, acentuados por los ademanes correspondientes; observarán la expresión de las fisonomías y leerán las inscripciones de los estandartes, si es que una oportuna apelación á los oficios del fonógrafo no les permite percibir también la vibración sonora de los vivas y las aclamaciones.

Todo esto ejercerá una acción convincente y decisiva en el espíritu de los hombres del porvenir, en cuanto á las condiciones exteriores de esa manifestación que se proyecta. Y, sin embargo, si el sentido crítico, que ha llegado á ser una facultad tan extraordinariamente aguzada en el espíritu humano, no está destinado á embotarse lamentablemente en las generaciones que han de sucedernos, mucho nos tememos que la sensación visual del espectáculo carezca de eficacia para impedir que manifiesten un escepticismo volteriano al pronunciarse sobre el valor y el significado de la imponente procesión.

El número, aunque está lejos de ser siempre prueba de razón y justicia, es por lo menos, prueba de popularidad cuando se trata de movimientos de origen genuinamente popular, vale decir: nacidos espontáneamente del pueblo y propagados y organizados con los medios de acción que están indistintamente al alcance de todas las colectividades populares cuando se proponen concentrar sus elementos. Pero tratándose de demostraciones provocadas desde el poder, encaminadas á servir los fines del poder y organizadas con los recursos del poder, en estas democracias donde la influencia oficial es una fuerza política tanto más poderosa cuanto mayores son la desorganización y la apatía de otras fuerzas capaces de equilibrarla, el número no prueba sino la actividad con que se ha usado de los medios que todo gobierno, bueno ó malo, tiene á su disposición para allegar adherentes fáciles y formar multitudes que simulen una aureola de popularidad.

Hay una organización de partido, férreamente supeditada á la voluntad presidencial y constituída en clubs y comisiones que mueven, con la disciplina propia de su falta de libertad, los elementos congregados en doce años de goce del poder y del éxito. Sacar estos elementos, á la calle en determinado momento, previa una laboriosa preparación, y aún sin ella, no es obra de romanos. Conseguir de tal manera un número mediano, ó relativamente considerable, de manifestantes, es triunfo que, si tuviera valor, demostraría la popularidad de todos los malos gobernantes, de todos los usurpadores de la soberanía popular, á quienes haya interesado en alguna ocasión fingir los homenajes del pueblo. Las manifestaciones estruendosas que en tiempos de Latorre recorrían las calles de Montevideo para impetrar la prórroga de la dictadura, serían una prueba concluyente de que la voluntad nacional acompañaba al dictador. Las multitudes que aclamaban á Rosas, congregadas por los caudillos y secuaces de la "Sociedad Restauradora", equivaldrían á un plebiscito que habría dado sanción nacional á la obra de la tiranía.

Frente á esos signos superficiales de una falsa popularidad, la crítica histórica pone en práctica los medios de contralor y de rectificación que le permiten fácilmente llegar á la posesión de la verdad. Consulta el testimonio de las opiniones corrientes, los distintos medios con que el sentimiento popular se da á conocer fuera de las acumulaciones de la calle, el juicio de los hombres de prestigio, los procedimientos característicos del gobierno de que se trate, y con esta suma de datos discierne sin dificultad la popularidad verdadera de la falsa y fingida.

Los espectadores del futuro, á quienes se piensa impresionar con el novedoso "film" cinematográfico, aplicarán, sin duda, las mismas reglas de prudente y atinada crítica. Y dirán entonces que la magnitud de la manifestación fotografiada no prueba sino la disciplina y la puntualidad de los eternos "voluntarios" de toda situación. A lo que agregaremos nosotros que, como en los anteriores mitins situacionistas, las proporciones del que se prepara quedarán seguramente muy por bajo de lo que podría esperarse del alcance de la acción oficial, y exhibirán una vez más su inferioridad respecto de las manifestaciones que los partidos populares han conseguido realizar improvisadamente y sin otros recursos que los de su libre y desamparada propaganda.

Arrepentimiento tardío

Todo lo hubiéramos creído, todo lo hubiéramos esperado de este gobierno, tan fecundo en sorpresas, menos la preocupación que le aparece ahora, de pronto, en las postrimerías, de evitar la desunión de la familia, de consolidar el hogar.

En efecto, encontramos ayer en un reportaje al Ministro de Industrias sobre el nuevo proyecto creando el "bien de familia"—que no tiene nada de nuevo, pues hace tiempo que existe uno mucho más amplio en las carpetas de la Cámara de Diputados—estas frases desconcertantes:

"Y aún entonces, y bajo la presión de un interés general que disocia con los principios sucesorios—se requerirá para decidir de la suerte del hogar, una mayoría absoluta de herederos. Y salvaremos la familia de la desunión."

Y este es el mismo gobierno que patrocinó el divorcio unilateral, que aboga por la supresión de la herencia colateral, que suprimió diferencias entre hijos lejítimos y naturales y que puso como faro de su gestión, al iniciarse, en el orden de la familia, el amor libre!

¿Es esto una contradicción, es simplemente una señal de desorientación, ó, como nos inclinamos á creerlo, un signo de arrepentimiento?

Se diría que el gobierno es uno de esos furibundos librepensadores que, cuando se acerca la hora de la muerte, llaman al sacerdote para ponerse bien con Dios; entonces se olvidan de sus ideas, de sus creencias, de su vida, para no pensar sino en reparar todo el mal que el sacerdote les dice que han hecho.

Salvar la desunión de la familia! No nos extrañaría que mañana "El Día" apercibiera al señor Ministro de Industrias...

"DIVINA LIBERTAD"

El estudiante que no quiera formar filas, á las órdenes de un militar de línea, nombrado por el Poder Ejecutivo, será expulsado de la Universidad.

Esto no parece guardar mucha consecuencia con esa aparatosa serie de cátedras libres, universidades libres, conferencias libres, inscripciones libres y demás libertades, de la boca para afuera, que se estaban poniendo en juego.

Los estudiantes marcharán de ahora en adelante á paso redoblado, obedeciendo órdenes, inclinando la cabeza ante sus superiores y recibiendo, de cuando en cuando, algún planchazo que los restituya al sentimiento de la obediencia incondicional, si es que lo han olvidado.

Triste perspectiva para los jóvenes amigos!

Talvez alguno dirá que esto es el servicio militar obligatorio. Lo negamos rotundamente. Una cosa es preparar á los que son ya casi hombres, ante una posible necesidad de defender la patria, en las tareas militares durante uno ó dos años, y otra tomar al niño virgen en las escuelas y perseguirlo en los colegios de enseñanza secundaria, inculcándole hábitos de disciplina cuartelera y de sumisión pasiva á las espadas de los oficiales de línea. Bonita manera de educar el carácter!

Por lo demás, ninguna de las ventajas del servicio militar obligatorio se obtendrán con semejante sistema. En primer lugar, no se podrá suprimir el ejército mercenario, que es el principal objeto de aquél. En segundo lugar, los pobres niños de diez, de doce, de catorce años que apenas pueden con los fusiles, maldito será lo que aprenderán para un caso de apuro.

Decididamente, al señor ministro Brum se le han quemado los libros. Y es natural; á proyecto por día, no resiste ni Gladstone.

La inconversión del papel moneda

Vencimiento de una ley

El 5 de Febrero próximo debe quedar sin efecto la ley que autoriza el régimen monetario en vigencia desde el mes de Agosto último, como consecuencia de la anormalidad bancaria provocada por la conflagración europea, cuyo fin nadie vislumbra todavía. Durante el tiempo transcurrido, desde sus comienzos hasta ahora, la situación económico-financiera, es la misma salvo pequeñísimas diferencias de detalles, no habiéndose obtenido con las medidas de carácter extraordinario tomadas con motivo de ella en todas partes, otro resultado que evitar mayores trastornos que los provenientes directamente del estado de guerra.

En esas condiciones, el mantenimiento del régimen de la inconversión del papel-moneda sigue siendo tan necesario como al principio de la crisis, en opinión del comercio en general, desde que sus efectos no han desaparecido aun en proporciones apreciables, como lo demuestra el reciente decreto relacionado con los depósitos de oro en las legaciones de la República en el exterior, y así lo cree también el Poder Ejecutivo á estar á las versiones que al respecto circulan en los círculos oficiales.

En consecuencia, se supone lógicamente que el Ministro de Hacienda enviará de un momento á otro á las Cámaras un proyecto por el que autoriza la prórroga de la ley vigente por un nuevo plazo respecto de cuyo término no se ha tomado aun ningún acuerdo.

UN GRAN PROYECTO

Señor Director: Le confieso que no me explico la resistencia que veo empieza á levantar el proyecto de militarizar á los escolares y estudiantes. No solo la idea en general me parece aceptable, sino que su especialización para con la juventud estudiosa me resulta atinadísima y en extremo lógica.

Es bueno pensar que allí están, en los bancos de las escuelas y colegios, los futuros legisladores, funcionarios, ministros, etc. En una palabra, las esperanzas de nuestro mañana, incierto, las ilusiones de la patria, como lo diría mejor que yo cualquier orador de esos que cultivan el tema de la primavera de la vida.

Y bien; es necesario preparar á todos estos futuros dignatarios para que sepan desempeñar con acierto las funciones que les incumbirán. Se dirá que las cosas, tal como están organizadas, no van tan mal. Es cierto. Pero hay todavía mucho detalle que corregir, muchas corruptelas que curar, mucha minucia que deja, á la verdad, bastante que desear. El regimiento, el escuadrón, la batería, el cuadro y demás unidades militares harán desaparecer esos pequeños resabios de indisciplina que todavía se observan en el ambiente, y que tan poco hablan en favor de nuestro desenvolvimiento social y político.

No quiero con esto inferir agravio á nadie. Reconozco que hay muchos que se superan á si mismos y que han aprendido una porción de cosas que uno, en verdad, ignora donde se las pueden haber enseñado. Pero convengamos patrióticamente en que la impresión de conjunto no es todavía todo lo uniforme que debiera ser y que con el proyecto de iniciarlos en los secretos de la militarización desde niños hemos de lograr un verdadero "desideratum", ya que, como es indiscutible, el terreno está preparado.

Mi opinión es tan favorable al plan, que no vacilo en sostener que deben implantarse radicalmente los métodos alemanes, para exterminar todos los malos, residuos que flotan todavía.

Quedo su affmo.

Fabricio del Dongo.

El presupuesto de Noviembre

Lentitud de los pagos

La Tesorería General de la Nación continúa con extrema lentitud la entrega de las sumas correspondientes al presupuesto de sueldos del mes de Noviembre último del que sólo se han pagado hasta la fecha unos 500.000 pesos, faltando aun por consiguiente, para cubrir el total, cerca de un millón.

El gobierno cuenta para saldar á la brevedad posible dicho presupuesto la parte que le corresponde de las utilidades del Banco de la República, del Hipotecario y de Seguros del Estado, la que no le puede ser entregada hasta después de la aprobación de los balances de esos establecimientos.

Del Dr. Zorrilla de San Martín

A un joven historiador

Hace algunos días, al estrechar la mano á Hugo Barbagelata, que regresaba á Europa después de pasar algunos meses en ésta su buena tierra, prometí mi pública despedida á ese joven escritor que, modestamente, y como testimonio de su seriedad de espíritu, nos había traído un libro, "Artigas y la Revolución Americana", escrito por él en su ausencia. Cumplo ahora mi promesa, que respondía á la conciencia del deber en que estamos los más viejos de estimular á los jóvenes que, con vocación y aptitudes, se consagran al cultivo de la literatura histórica. Barbagelata está en el número de tales, y en primera línea. Las condiciones que ha revelado en su libro nos prometen un historiador, es decir, un artista modelador de hombres reales, vivos, presentados en el ambiente en que vivieron.

Modelar un hombre es ofrecernos un espíritu hecho visible en un cuerpo; reproducir un ambiente histórico es describir cosas y narrar sucesos; descubrir, uno entre mil, el hecho fundamental de un período histórico; hallar, una entre muchas, la línea característica de la fisonomía de una época, más ó menos condensada en un hombre memorable, que, como lo dice Emerson, una institución suele ser la sombra prolongada de un héroe. De ahí que el historiador no debe confundirse con el benemérito investigador de sucesos concretos, como no debe confundirse el escultor con el cantero. El investigador da todo cuanto encuentra en los archivos, en las tradiciones, en los papeles; el historiador, como todo artista, lo es tanto más cuanto menos elementos documentarios emplea y necesita para producirnos la sensación de la verdad histórica y sugerirnos la expresión de los hechos.

En el libro "Artigas y la Revolución Americana" que nos trajo Barbagelata, el investigador predomina, y será objeto principal de mi elogio; pero el artista apunta, y debe ser objeto de mi estímulo. El investigador aplicado nos ha ofrecido en él algunos datos nuevos y preciosos, hallados en los archivos de Madrid, que reclaman grande atención; dos, sobre todo, serán objeto de mi examen: el que se refiere á la personalidad de Otorgués, caudillo oriental, y el que define la personalidad del general Alvear, patricio bonaerense venido de Europa.

La figura de Otorgués recibe en el libro de Barbagelata, el golpe de gracia, me parece. No se ha equivocado el instinto nacional que ha excluído del panteón de sus héroes á esa nebulosa persona; pero tampoco se ha equivocado al separarla de la iluminada de Artigas, su jefe y su deudo, que nada tuvo de común con aquel caudillo lleno de dobleces y ambiciones.

En cuanto al significado histórico de la figura de Alvear, el documento nuevo, desconocido, concluyente, que el joven investigador nos ha traído es tan estupendo como doloroso, aunque confirma plenamente nuestro criterio anterior. Uno quisiera no haberlo conocido, por que nada causa una sensación más desolante, que el ver humear una estrella. Yo no quisiera (y bien sabe Dios con cuánta sinceridad lo digo), yo no quisiera contribuir á apagar la aun encendida del general que venció en Ituzaingó; pondría todo el óleo de mis más generosas atenuaciones en esa lámpara moribunda. Pero en ésto, como en muchos otros casos, la historia más corriente en América, la escrita "ad usum Delphini", nos ha colocado á los Orientales en la más dura de las alternativas: ó Artigas ó Alvear. Uno de esos dos hombres tiene que ser sacrificado; uno de ellos tiene que ser malo, para que el otro no lo sea, según esos funestos escritores. Y es sabido que, para ellos, el malvado ha sido siempre y debe ser para siempre ser Artigas, el debelador de Alvear. Oh, la dura alternativa!

Pero se nos ha puesto en otra más penosa aun, si cabe: si sois amigos de vuestro Artigas, dicen algunos, tenéis que ser enemigos de vuestros hermanos los occidentales del Uruguay y el Plata; tenéis que desdorar los grandes hombres argentinos; dejar huérfano de gloria á vuestro hermano.

Pues bien; nada de eso es verdad, felizmente. Los Orientales podemos decir, y decimos á nuestros hermanos que quieran oirnos: no podéis ni debéis continuar en vuestra injusta depresión de Artigas, que nos hiere en el corazón; estudiemos juntos nuestra común historia, y os convenceréis de que es en Artigas precisamente, en el hombre de paz por excelencia, donde hallaremos el eje de nuestras glorias rioplatenses, y el vínculo de nuestra fraternidad histórica y sociológica.

El documento que ha traído Barbagelata confirma la existencia de dos espíritus en pugna, encarnados el uno en Artigas y en Alvear el otro, que son el alma de la platense historia. Alvear fué la negación de Artigas, efectivamente; luchó contra él por todos los medios, por la doblez sobre todo; se apoderó, sin él y contra él, de la plaza de Montevideo en 1814, para entregarla á Buenos Aires como á la heredera de España; obligó al caudillo Oriental á luchar contra él, bien á su pesar, y contra la oligarquía que él acaudillaba; se elevó, por fin, al puesto de Director Supremo, y cayó de él, en 1815, derrocado por el pueblo de Buenos Aires que llamó á Artigas en su auxilio para ello.

Pues bien; es de ese momento el dato nuevo que nos trae Barbagelata, y que revela cuáles eran los dos espíritus que, encarnados en Alvear y Artigas, libraban en todo eso su combate. El Director Supremo caído huyó, como sabemos, á Río Janeiro en un barco inglés. No bien llega á aquella corte, se presenta al representante allí del rey Fernando VII, y le dice que todo cuanto ha hecho en su tierra americana, después de regresar de España en 1812, aun sus manifestaciones de exaltado patriotismo revolucionario, éstas especialmente, no han tenido más objeto que el de mejor servir á su rey, su solo señor, y devolverle la soberanía de estos países, que son y deben ser suyos. Como prueba de la sinceridad de su contrición, con la que espera obtener la piedad y la protección de su rey, el ex Director Supremo, el enemigo de Artigas, pone en manos del español un "Memorándum ó Escrito Demostrativo", escrito de su puño y letra, y suscrito por él, en que denuncia todas las fuerzas y recursos con que cuentan los revoltosos platenses. Y denuncia entre éstos, como el más temible, á don José Artigas, jefe indiscutido de los Orientales, los más fogosos revolucionarios á su vez.

Eso fué, pues, lo que Artigas veía por intuición genial; eso lo que combatió y venció á la cabeza de todos los pueblos argentinos, igualmente heroicos, de todos, lo mismo de los orientales que de los Occidentales, con excepción de la oligarquía de que era miembro conspicuo el general Alvear.

Digan, pues, las repúblicas del Río de la Plata, las dos hermanas dueñas de sus márgenes, dónde está el héroe común, el poseído del gran espíritu germinal que hoy glorificamos como el alma republicana que tenemos. Y sirva esto, pues se ha manifestado alguna duda al respecto, para establecer el significado del acto hermosísimo que hoy hace ocho días realizamos los Orientales, al celebrar el centenario de la "batalla del Guayabo". En esa acción de guerra, con la derrota del coronel Dorrego, valeroso agente de Alvear, fué aniquilado el espíritu de éste; quedó predominante el otro gran espíritu, el argentino ó platense ó americano, que animaba al que, no sin causa, fué designado con el predicado de "Protector de los Pueblos". Eso es lo que hemos celebrado, para gloria de todos los que de tal espíritu nacieron, al celebrar la victoria del "Guayabo" y el nombre del buen Rivera, que mandó la batalla como primer capitán del padre Artigas.

Grande es el servicio que ha prestado Barbagelata á nuestra historia, con el nuevo documento que nos ha sabido encontrar. A su lado podría y aun debería recordarse, el que acaba de sacar el doctor Alberto Palomeque, benemérito también de nuestra historia, de los archivos de Buenos Aires, donde ha estado escondido, no sé cómo ni porqué. Me refiero al que nos revela la actitud de Dorrego, el jefe de Alvear vencido en el "Guayabo" precisamente, cuando, en su carácter de Director Supremo ó Gobernador de Buenos Aires, pone término, en 1828, con el "Tratado Preliminar de Paz", á nuestra guerra con el imperio del Brasil. Sabíamos que, como consecuencia de Ituzaingó, y, sobre todo, de la conquista de Misiones por Rivera, Dorrego, con acuerdo expreso del Jefe de los Orientales, Lavalleja, el glorioso conductor de los Treinta y Tres, envió á Guido y Balcarce á negociar la paz á Río Janeiro, sobre la base de la independencia Oriental. Eso hizo decir una vez á Juan Carlos Gómez, superficial en historia generalmente, que los héroes de nuestra independencia, más aun que los Treinta y Tres y Rivera, debían ser Don Pedro I y Dorrego, el gobernador. Ahora, por el nuevo documento que nos ofrece Palomeque, sabemos á ciencia cierta lo que ya sabíamos por evidentes conjeturas: el gobernador Dorrego, una vez iniciadas las negociaciones con el imperio, envió á sus representantes Guido y Balcarce contraorden terminante: les ordenó que se abstuvieran de pactar nada que tuviera por base la independencia oriental; ésta debía ser rechazada en absoluto. Y los negociadores, intérpretes entonces del pueblo argentino que acaudilló Artigas, y ante la evidencia que estaban palpando y que invocaron, dijeron á Dorrego sin vacilar: Eso es imposible. Y dijeron más: eso es indigno; los Orientales han ganado su independencia, que ha sido siempre su anhelo, "el objeto de su idolatría".

Los que nos buscan y traen tales y tan preciosos papeles, reclaman nuestra gratitud; son los canteros de la inteligencia, que ofrecen al artista, al arquitecto de la historia, la materia en que debe hacerse carne la inspiración perdurable.

Barbagelata, como he dicho, es de esos beneméritos; pero también está lleno de las condiciones requeridas para ser de los otros, de los capaces de percibir la línea y el color y la armonía, y á ello debe consagrarse, con la seguridad de llegar. El historiador es, ante todo, un artista, un poeta, como se ha dicho y repetido; la imaginación interviene, tanto ó más que las otras facultades, en la composición histórica, como interviene en ella el sentimiento y el sentido de la forma escultural. "Vis superba formae", decían los antiguos; la fuerza soberbia de la forma. Una composición histórica, como toda obra de arte que aspire á la vida, debe ser un organismo, una creación, la evocación de algo que no existía antes de ella: aparecer. Los documentos existían.

Para esto, Barbagelata tiene además una condición sin la cual no se concibe el historiógrafo: la magnanimidad; es, aunque joven, sereno y reposado; es, sobre todo, bueno, generoso; se alegra ante los nobles espectáculos y los busca con predilección; es más dado á absolver ó á buscar generosas atenuaciones que á condenar ó excomulgar. No tiene veneno en el alma transparente; no odia.

Los odios históricos, como la ojeriza contra Dios, son una insensatez que combate contra el infinito ó contra la nada. Esa frase es de Leopoldo Lugones. Está escrita en la página 8 de su "Imperio Jesuítico".

Es frase hermosa. Y muy oportuna, me parece, para poner un término, ya deseado quizá por mis lectores, á estas líneas con las que, al cumplir mi promesa al joven amigo ausente, le envío mi modesta palabra de estímulo: llegue ella también á todos los jóvenes que, como él, estudian, investigan, piensan, aman, anhelan la estimación de sus conciudadanos y la gratitud de la Patria.

La república cuenta con ellos, y los mira con singular predilección.

Juan Zorrilla de San Martín.

Minucias financieras

Una de las primeras cosas que se aprenden en un libro de finanzas es que hay impuestos directos é impuestos indirectos. Las palabras son, por sí mismas, bastante expresivas, pero, por si acaso, vamos á ofrecer un ejemplo:

Impuesto directo (al juego): 1 1|2 por ciento sobre la venta de los boletos de carrera.

Impuesto indirecto (al juego): 30 por ciento sobre la importación de los caballos de carrera.

Dé traslado de estas minucias un colega á su redactor financiero, y habrá aprendido algo.

Banco de Seguros del Estado

Examen del balance general

Una delegación de la Comisión de Cuentas del Poder Legislativo dió principio ayer á la tarea de examinar el balance general del Banco de Seguros del Estado correspondiente al año último, habiéndose constituído con ese objeto en el local de dicha institución, donde se pusieron á su disposición los libros y demás comprobantes exigidos por el desempeño de su cometido.

Según nuestros informes, las utilidades líquidas del Banco de Seguros fueron en 1914 de doscientos y tantos mil pesos, no incluyéndose en esa suma la de trescientos mil destinado á reservas para los riesgos en vigencia de las secciones de Incendio, Vida, Animales, Automóviles, Granizo, Accidentes del Trabajo y Cristales y Marítimos.

El gobierno, recibirá por lo tanto en estos días la suma antes citada por concepto de devolución del servicio de intereses de la deuda de tres millones de pesos que constituye el capital de la constitución.

FRANQUEO DE IMPRESOS

El proyecto del Poder Ejecutivo

Informe de la Comisión de Hacienda

He aquí el informe de la Comisión de Hacienda de la Cámara de Representantes, redactado por el doctor Aragón y Etchart, que aconseja la sanción del proyecto del Poder Ejecutivo sobre franqueos de impresos:

"El proyecto de ley del Poder Ejecutivo modificando las prescripciones vigentes relativas al franqueo de los impresos, de fechas 9 de Julio y 19 de Diciembre de 1898, está inspirado en el propósito de eliminar los inconvenientes que la aplicación de las mismas ha puesto en evidencia, y al mismo tiempo de beneficiar á las empresas periodísticas con una reducción, considerable en el parte, otorgándoles además facilidades que no es justo alcancen á otro orden de impresos para los cuales no pueden invocarse las razones que median para concederse franquicias á los órganos de la prensa y revistas en general.

Es razonable y es legítimo que la acción de los poderes públicos se manifieste de acuerdo con la tendencia de estimular y de contribuir á la más fácil difusión de la prensa diaria y de sus similares, por cuanto ella constituye uno de los principales factores de la cultura del país dada la organización y el conjunto de elementos ilustrativos de que disponen hoy día las empresas periodísticas; y es encuadrada en esa tendencia plausible que ha ido extendiéndose cada vez más las liberalidades concurrentes á la más amplia difusión de los órganos de publicidad, requiriéndose única y exclusivamente una pequeña compensación por el servicio prestado. La completa y absoluta exención que había imperado hasta 1893, tenía necesariamente que modificarse atendiendo á principios de justicia inconcusa. Fué en consonancia con éstos y dentro de un criterio equitativo que no justifica el monopolio postal por el Estado como una fuente de rentas, pero sí como una aplicación del régimen de las tasas, que admite la exigencia de que se remunere el servicio otorgado, que la ley de Mayo 29 de 1893 estableció la tarifa de un centésimo por cada cien gramos ó fracción de impresos de toda naturaleza que debieran ser distribuídos por el Correo.

Los progresos introducidos en las empresas periodísticas y el aumento de la población, produjeron de acuerdo con principios económicos reconocidos, la baratura de las hojas de publicidad, divulgándolas más intensamente por todo el país y haciéndolas accesibles aún á las clases más humildes, resultando, entonces, sumamente gravosa para la prensa la tarifa de 1893, que significaba para cada ejemplar casi el precio de costo del mismo.

En presencia de este gravamen exagerado, el actual Director General de Correos don Francisco García Santos, miembro del Consejo de Estado de la época, tomó la iniciativa en 1898, de un proyecto de ley que eximía de todo porte la distribución de los diarios, periódicos etc., proyecto que no fué aceptado íntegramente porque no era razonable prestar este servicio sin compensación alguna, pero que provocó la ley vigente que representaba una rebaja del 50 o|o además de concederse facilidades para el pago quincenal ó semanal. Al amparo de estas concesiones, y dado la latitud de los términos de la ley, los favores concedidos y que estaban destinados á la prensa, han alcanzado, con perjuicio de la acción y de las rentas del correo, á otros que no son las empresas periodísticas á quienes la ley pretendió beneficiar, viniéndose á desvirtuar así los fines perseguidos por el legislador.

Pues bien, á salvar todos esos defectos que la práctica ha demostrado, tiende el proyecto de ley del Poder Ejecutivo; y dentro de sus prescripciones excluye para los periódicos, diarios y revistas editados en el país, el previo franqueo, hoy obligatorio, siempre que se cumplan determinadas condiciones, y se reduce de cinco á dos milésimos ó sea en un 60 o|o la tarifa para cada cien gramos que no participen del carácter de aquellos, quedan sujetos á la tarifa de cinco milésimos los cien gramos ó fracción y sometidos al previo franqueo.

Tales son los puntos fundamentales sobre que versa el proyecto, y en cuanto á las demás prescripciones, la nota de la Dirección General de Correos es suficientemente explícita para librar á nuestra Comisión de entrar en consideraciones á su respecto.

Vuestra Comisión, pues, os aconseja la sanción del proyecto del Poder Ejecutivo.—Florencio Aragón y Etchart, José V. Carvallido, Carlos A. Berro, Alberto F. Canessa, Federico Paullier, Amadeo Almada.

Sobre "Tierra Española"

Del Dr. Gustavo Gallinal

Carta del señor Acevedo Díaz

Publicamos á continuación la carta que el señor Eduardo Acevedo Díaz ha dirigido al doctor Gustavo Gallinal acerca de su colección de artículos recopilados bajo el título de "Tierra Española", obra de cuyos merecimientos literarios ya hemos tenido ocasión de ocuparnos.

Río Janeiro, 29 de Diciembre de 1914.—Señor doctor Gustavo Gallinal.—Montevideo.—Agradezco á Vd. el envío de su obra.

"Tierra Española" es un buen resumen de impresiones que despiertan interés, una série de analectos armónicos y brillantes.

Resalta desde el primer momento en sus páginas que usted es poseedor de singular aptitud para el género descriptivo, cuyo principal mérito á mi juicio es el de poner en evidencia un criterio sereno de observación, tan completo cuanto cabe en el marco de cada tema escogido. En rigor, es lo que exorna de encanto y de riqueza el libro de Taine sobre Italia, en cuyos cielos y en cuyas aguas marinas, en cuyos palacios mudos y monumentos seculares, él supo hallar con mirada escrutadora y reproducir en un modo fascinante lo que no vé el profano en el ideal prístino de lo bello, de lo sublime y de lo imperecedero.

En las viejas ciudades españolas, y en ciertos núcleos aunque no sean ciudades, usted ha ido á buscar datos y emociones en legajos y pergaminos en provechosa intimidad y contacto con la polilla, la cresa y el comejón, en definitiva, compañeros fieles del renombre y de la gloria en la soledad de los claustros y el denso polvo del olvido.

También, en la tradición y en las ruinas. La primera habla de la hazaña en hipérbole: las segundas son como girones desgarrados del tiempo. No sudan ya secretos de sangre y lágrimas, porque mil soles las quemaron.

Y muchas que no son ruinas, en sus capítulos, se acercan en lo carcomido y deforme al traje deshilachado por el uso, con remiendos y entrevero de botones.

Centros y calles en que se presienten solados de guijarros, plazuelas sin árboles, muros de tantas grietas como lustros, templos venerables de artísticos adornos en lo interno, y por fuera fachada vergonzante. Tales, algunos lugares ó pueblos que usted esboza á rasgos no comunes. Su pluma es sincera y veraz, ya trate de altares y de santos, ya de mujeres y paladines. No duele á usted decir que los siglos se aplomar como montañas sobre tierra cansada, adolorida, casi muerta; y no le duele porque ama la herencia histórica, que en rigor de lógica no suele ser más que una estiba de siglos asentada sobre la dura costra de los hábitos que no cambian y se petrifican.

De esos desechos, extrae usted parte de esencia de lo que fué progreso en su tiempo, y hoy contrasta con la obra nueva, más acabada y perfecta; si bien, en las antiguas manifestaciones del arte, advierta usted de vez en cuando que la inspiración que las sugirió, no ha sido superada en el lienzo, en la estatuaria, en la originalidad de arquitectura.

No priva esto que anote usted juiciosamente que en muchos monumentos, siempre admirados, no es la belleza, que no existe en ellos de verdad la que asombra, sinó la solidez y resistencia. El plasmo de lo bello, de lo realmente bello, es tan difícil de invento y de ejecución!

Todo lo que en su libro narra es de buena estética; pero, bajo esta faz me han causado más grata impresión sus acápites: Simancas, El museo de Valladolid, León, Avila, la Judería de Toledo. Hay mucho de alma española en su expresar y sentir. Apesar de esto, me lo imagino á usted recibido como á un curioso impertinente (el mote es clásico) y acompañado donde lo hubiere menester, de aquí para acullá con muy cultas maneras y las irónicas sonrisas de los que habituados á poseerlas, no ven en aquellas cosas más que recuerdos y trebejos que no les sirven para el pan cotidiano. Verdad es que tales acojidas poco habrán preocupado á su temperamento de artista y á su firme voluntad de conocer lo que soñó de espléndido y de grandioso, y que una vez palpado, llegó á parecerle en buena parte un tanto monótono, marchito é incoloro. Siempre la ilusión se encuentra á respetable trecho de la realidad.

Pero, estaba usted en el afán de instruirse y de admirar, y se dió paciencia para el legítimo lleno de sus loables deseos.

Preparóse para entender y comentar la obra lenta y multiforme de las edades. Completó sus estudios y en temprana juventud, henchido de nobles ansiedades, emprendió viaje hacia los centros del mundo viejo...

Llevaba en su maleta bastantes anhelos y ensueños juveniles, siempre acicates poderosos del cerebro inexperto.

Algo más en su maleta guardaba usted; y era la aspiración á cambiar, á reformarse, convencido, como sin duda lo estaba, de lo que sus propios estudios le enseñaron respecto á la necesidad de sustraerse al ambiente en que se ha nacido, en que ha transcurrido la niñez, en que se ha pasado la adolescencia, y recorrer un poco lejanas tierras en atenta observación.

Este nuevo estudio y estas impresiones estimulan al cambio, á la reforma, por compenetración de orientaciones distintas y juicio comparativo.

No de otro modo se comprende el predicado de Leibnitz cuando lo afirmaba sobre el precepto de que el hombre que no muda ó varía en el correr de los años es un hombre absurdo.

Por seguro tengo que, después de sus excursiones remotas, ha aprendido usted á juzgar con mayor acierto de los defectos ó los atrasos del propio país ante los del extraño; así como, habrá en mucho modificado á solas con su espíritu inteligente, creencias é ideas que al principio tenía por muy sólidas y valederas.

Civilizaciones, costumbres y climas diversos influyen con sus simples aspectos á pensar seriamente que no es ni será el terruño lo que se ha soñado entre entusiasmos de patriotismo ingenuo, sino á costa de iniciativas constantes, de energías concentradas, de sacrificios en sentido de hacerle adquirir en alcance y potencialidad intelectual, lo que le falta en extensión geográfica y en fuerzas económicas para emporio de preferencia.

A más de lo que es su fondo encierra, un detalle que lo realza hallo en su libro de viajes, y es el de que su bello estilo descriptivo posee rica paleta para bosquejar ó pintar, sin incurrir en el exceso de prodigarse en la misma forma y sin variantes al referirse á distintos escenarios ó asuntos, como ocurre á algunos autores, cuyos apuntes ó dibujos se asemejan en eso á ciertos naipes de uso ordinario en que todos los reyes, jinetes y sotas son rubios, hasta los caballos, por no desmejorar, aparte de los oros sobre el as, y del león rampante con su manaza sobre el globo.

No estaría de más que alguna vez conversase usted con nuestras ruinas, que son lecciones, las primitivas que interrogase las taperas, siquiera fuese para filosofar sobre lo propio, y servir de intérprete á las bravas pasiones de épocas en que no se leía ni escribía porque los años eran cortos para la venganza y la tragedia. Las taperas son como esqueletos de historias ignoradas que hay que adivinar, porque el rastro de ellas quedó lo han cubierto las breñas salvajes; historias muchas de hondos duelos, de heroísmos anónimos y de martirios sin nombre, mezcla de barbarie y grandeza—todo propio de la raza—de que testigo pudo ser el ombú centenario, que si hablase, diría proezas no contadas por Homero.

Lo felicita y saluda.

Eduardo Acevedo Díaz.

¿CUAL ES?

La Comisión de Fiestas de Verano del período 1912-1913, ha demostrado palmariamente en una exposición publicada ayer en toda la prensa, que no reza con ella el cargo de que había alguna comisión de esa naturaleza que no había presentado los comprobantes de su gestión.

¿Cuál es, entonces, la Comisión aludida?

DUELO

Se nos informa que se tramita un duelo entre un militar de alta graduación, cuyo ascenso se ha anunciado, y el propietario y redactor de un diario de la mañana.

Motivaría el lance un suelto aparecido ayer en ese mismo diario.

De San José

A propósito de un lance de honor

San José, 15 de Enero de 1915.—Señor Director de EL SIGLO.—Doctor Eduardo Rodríguez Larreta: Habiendo leído el acta labrada con motivo del duelo realizado aquí ayer entre el Intendente Municipal señor Antonio Pan y el doctor Salvador Estradé, amplío los datos transmitidos telegráficamente, que establecen la verdad de lo ocurrido.

Iniciado el asalto hubo de suspenderse, continuándose luego, por haber sufrido, el señor Pan, una luxación en la pierna izquierda. En el segundo asalto se dió por terminado de inmediato en vista de que los señores médicos constataron que la luxación del señor Pan le impedía continuar el lance y que el doctor Estradé presentaba un rasguño recibido en el primer asalto, en el antebrazo derecho. Dejaron constancia, los representantes de ambos duelistas, de que tanto el señor Pan como el doctor Estradé demostraron durante todo el lance, la conducta más buena y caballeresca.—Corresponsal.

La renuncia del ingeniero Calcagno

Nota del Directorio de las Usinas

En contestación á la nota que el ingeniero Santiago A. Calcagno, que hasta no ha muchos días desempeñara el cargo de Presidente del Directorio de las Usinas Eléctricas del Estado, dirijiera á los miembros de aquella Corporación, le ha sido enviada la nota que más abajo publicamos en la que se expresa el pesar que su renuncia causó en el seno del Directorio de aquella repartición pública.

He aquí la nota á que nos referimos:

Montevideo, Enero 16 de 1915.—Señor ingeniero don Santiago A. Calcagno.—Presente.— Este Directorio reitera á usted la expresión de sincero pesar que ya le ha manifestado, por su alejamiento del seno de la Corporación. Y al acusar recibo de su muy atenta nota de fecha 14 del corriente, agradeciendo sus nobles y levantados términos, quiero también, interpretando el sentir unánime de los miembros de este Cuerpo, llevar á su convencimiento que todos apreciamos en su justo valor su obra en pro de las Usinas Eléctricas del Estado, á las que usted dedicó, durante años, el caudal inapreciable de su energía é inteligencia.

Su nombre queda vigorosa y altamente vinculado á la vida de esta institución, lo que es para nosotros un muy grato deber hacerlo constar.

Al retribuir sus cordiales augurios votos de prosperidad, insisto en expresarle el sentimiento que nos causa la separación del valiente y talentoso trabajador que fué nuestro compañero.

Lo saluda con distinguida consideración.—Juan T. Smith.—P. A., Juan Picón Olaondo.

Desautorizando una publicación

Habiendo aparecido una hoja suelta titulada: "Solicitud presentada al Honorable Consejo Universitario por cinco miembros del Consejo Directivo de la Facultad de Matemáticas", sin firma responsable y sin pie de imprenta, los abajo firmados declaran públicamente que no han dado copia del documento mencionado, ni autorizado á nadie para hacer uso de él en ninguna forma.

Montevideo, 16 de Enero de 1915. Juan Monteverde, Octavio C. Hansen, Eugenio Baroldo, Horacio Acosta y Lara, Luis M.a de Mula.

NOTAS DE FENIX

Microbios por millones

En sesión celebrada en Paris por la Academia de Medicina, el 8 de Diciembre último, los doctores Delbet, Beauvy y Girode presentaron una nota en la que figura un producto uruguayo como componente de una preparación médica que se aplica en las infecciones comunes de orden quirúrgico. Trátase de una cultura de pyocyanica sobre caldo peptonado con Liebig, asociada por partes iguales a otras culturas de estreptococos y estafilococos, las cuales en una dosis terapéutica de cuatro centímetros cúbicos contienen por lo menos "trece mil treinta millones de microbios".

El doctor Delbet agregó que en una sola vez había llegado a inyectar "veinte mil millones".

Petróleo argentino

Se ha firmado un contrato entre la comisión administradora del petróleo de Comodoro Rivadavia y la compañía Italo-Argentina de Electricidad, para la provisión de todo el combustible que consumirán las usinas que esa empresa posee y construye en Buenos Aires.

Además de la importancia del contrato, que representa alrededor de 2.500.000 $ anuales de ingreso para el Estado, merece consignarse el hecho como demostrativo de la utilización progresiva del petróleo argentino en muchas industrias, lo que significa una no lejana independencia de la importación de otros combustibles.

Se prueba así, una vez más, las grandes fuentes de riqueza del país, cuya explotación metódica y organizada con sereno criterio, puede llegar a aportar al fisco considerables recursos.

Datos sismográficos

El sismógrafo de La Plata estuvo registrando durante casi una hora, los movimientos ondulatorios que causaron la catástrofe en Italia. La distancia calculada de las fases principales corresponde a movimientos sísmicos ocurridos a 10.000 kilómetros, más o menos.

Seis horas antes del terremoto de Italia, fué registrado otro temblor: y en los primeros días del mes actual se registraron también otros dos temblores. Como la intensidad de ellos ha sido insignificante, se supone con mucho fundamento en el Observatorio de La Plata que hayan sido pequeños movimientos sísmicos ocurridos en el país.

Macanazos

Con el título de "¡Atila ad portas!" y refiriéndose a la presencia del acorazado japonés "Asama" en el Callao, el diario de Lima "La Unión" le asesta estos y otros macanazos al Imperio del Sol Naciente, no sin antes espeluznarse por su ingreso en la alianza europea:

"¡Bensay!" Ese grito fatídico de guerra suena ya en el centro de nuestra cultura: es el mismo que enardeció a las hordas de Atila en su irrupción a la Europa, allá en los albores de la Edad Media.

Y hay que tener en cuenta que después de la sangrienta catástrofe a que asistimos, será bien difícil otro Chalons-sur-Marne, para libertarnos del yugo asiático.

Parécenos que sería ya tiempo de que la gran república del septentrion se hiciera oir en defensa de nuestra raza y de la civilización cristiana, ya que las proyecciones del mal inminente no se limitará a abrasar el Continente Europeo, sino a todos los pueblos del Orbe, y más especialmente, a las jóvenes naciones de la América Austral.

Al grito de "Ad portas" del célebre senador de Roma, surgió la gran figura de Scipión el Africano y la "Señora del Mundo" se salvó una catástrofe inminente.

Que los pueblos cristianos todos lancen hoy, con voz unísona, la misma frase en presencia de ese pabellón que se presenta a este lado del Pacífico como siniestro mensajero de exterminio para nuestra raza, de desgarramiento para nuestra historia.

Rendimos, por nuestra parte, ferviente culto a nuestras creencias, a las gloriosas tradiciones de nuestra hermosa raza, y por esto no vacilamos en lanzar, los primeros, la voz de alerta:

"¡Ad portas!"...

Sí; soldados modestos, de última fila, en la legión meritísima del periodismo latino-americano, entendemos cumplir así una "consigna de honor", al dar la señal de alarma en presencia del enemigo astuto e implacable que nos asecha de muy atrás con siniestras miras y que hoy se presenta ya entre nosotros, arrogante el gesto y con el pabellón tendido al viento sobre sus formidables máquinas de guerra.

Guerra civil

Hace quince meses que la guerra civil devora al Ecuador, y en ese espacio de tiempo las victorias del gobierno han venido llenando las cárceles con los vencidos. "El Comercio", de Quito" clama contra esa situación, que no puede menos de alimentar venganzas.

"Y debe tenerse en cuenta (dice) que la versatilidad de la fortuna en las miserias de nuestra convulsionada vida republicana, en muchísimas ocasiones, hace cambiar los papeles de enjuiciados en jueces y los que hoy son considerados como revoltosos, mañana se apellidarán los salvadores y reivindicadores de la Patria, á la que tanto se ha ensangrentado, envilecido y empobrecido, tomando su sacro nombre para escudo de nuestras guerras fratricidas.

Solicimos libertad para los prisioneros de guerra, gente anónima que consciente o inconscientemente toma parte en nuestras revueltas, sin darse cuenta, tal vez, del fin que persigue, seducidos por las promesas, por las frases de efecto con que los dirigentes de una revolución extravían el criterio de gente infeliz.

Solicitamos libertad para esta gente miserable que, al carecer de recursos para subsistir, no se halla en condiciones de expatriarse, por medio de un pasaporte que es conseguido fácilmente por los presos de clase acomodada y que son siempre los que arrastran a las masas para la revuelta.

Se relajan, los principios de la justicia distributiva al proceder con más rigor en contra de los que fueron sólo instrumentos para la alteración del orden público, que en contra de los autores."

El grito en el cielo

Estimado doctor Fénix:

Por favor ponga el grito en el cielo para que el servicio de salubridad en el Paso de las Duranas y en el camino de Millán no continúe abandonado. Los vecinos de esa localidad vivimos desesperados. El único carro de basura que existe, pasa a menudo tres y aun cuatro días sin presentarse a recoger los residuos de las quintas.

Se nos figura que la Junta o la Intendencia, en vez de gastar tanto dinero en atraer gente de afuera, que no viene nunca, haría mejor en emplear unos pocos pesos en aumentar los carros de basura, en beneficio de quienes viven en el país y pagan los impuestos.

Un vecino del Camino de Artigas.

Con la publicación de esta epístola queda puesto el grito en el cielo, y no es difícil que llegue a oídos de quien puede y debe remediar la falta señalada.

Un gran proyecto

Días pasados fué rechazado en el Senado de Bolivia un proyecto de ley cuyo autor merecería un monumento. Consistía en un descuento al sueldo de los empleados públicos de Potosí, con el objeto de aplicar el producto a la construcción de urinarios en la ciudad de ese nombre.

Pay-Sandú

Montevideo, Enero 15 de 1915.

Doctor Fénix:

El por qué de la pregunta no tiene importancia; la respuesta sí la tiene.

Paysandú o Pay-Sandú ¿cómo debe escribirse?

El Diccionario Geográfico podrá ser una autoridad, pero quien le consulta es Sanducero con mayúscula y de los buenos tiempos en los cuales el recuerdo del Padre Sandú vivía en el terruño, señalándose en las escuelas de palmeta y tirones de oreja.

¿No le parece doloroso, doctor Fénix, que se pierda la etimología del nombre que encierra en sí una enseñanza histórica, por el hecho de escribirlo mal? (a mi juicio?).

A vous le dire.

X. X.

De acuerdo con el recurrente, puesto que "Pay" es voz "guaranizada" que significa Padre o sacerdote, y en el caso mencionado antecede al apellido "Sandú".

Desde hoy predicará Fénix con el ejemplo, escribiendo Pay-Sandú en vez de Paysandú.

El primer escobazo

La Academia de Bellas Artes del Instituto de Francia ha excluído de su seno, la vez primera que puso en práctica la eliminación de correspondientes alemanes y austro-húngaros: al pintor Max Liebermann, de Berlín; al escultor Kaspar Zumbusch, de Viena; al arquitecto von Ihne, a los grabadores Jacoby y Karl Koepping y a los compositores de música Frederic Bruch y Engelbert Humperdinck, todos ellos berlineses.

La columna

Una correspondencia de Trieste, inserta en "Le Figaro", refiere que en aquella ciudad se aplica con frecuencia a los soldados el suplicio denominado "la columna". Consiste en amarrar a la víctima en una columna, de manera que tan sólo toquen el suelo las puntas de los pies. En esa horrible posición permanecen una hora o más, sufriendo dolores atroces.

FENIX.

La comunicación con Buenos Aires

El Lloyd Brasileño

Encontramos en la "Gaceta de Buenos Aires" el siguiente suelto informativo, confirmatorio de uno nuestro, con cuyos comentarios también coincidimos en un todo.

"Oportunamente nos ocupamos del boycott que los viajeros de Montevideo pensaban realizar á la empresa Mihanovich, no utilizando sus vapores, como justa venganza por el hecho de haber establecido precios de pasajes prohibitivos, que han redundado en perjuicio de Montevideo, pues sus fiestas de carnaval y sus hoteles veraniegos, que en años anteriores contaban con el gran contingente de viajeros porteños, este año se ven privados de ese recurso.

Ese propósito de los montevideanos va á realizarse en forma eficaz, pues el Lloyd Brasileño establecerá un servicio entre Buenos Aires y Montevideo con dos de sus mejores vapores y á precios reducidos.

Es de felicitarse que una compañía que cuenta con tantos elementos como el Lloyd Brasileño, venga á quebrar esa explotación que se ejerce sin control sobre los viajeros de ambas orillas."

En el Centro de Almaceneros Minoristas

EL INTERESANTE ACTO DE AYER DE TARDE

RECEPCION DE UNA DELEGACION ARGENTINA

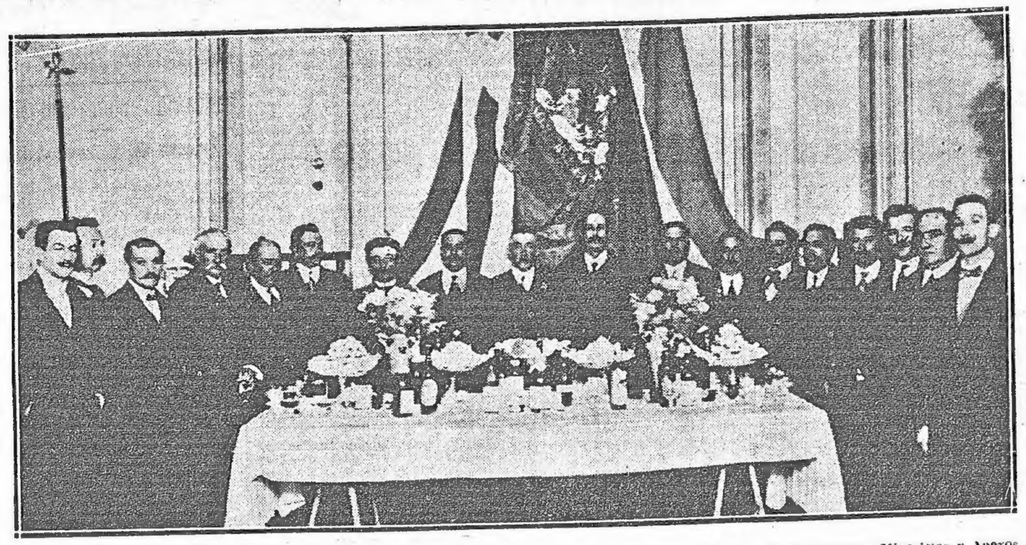

Aspecto que ofrecía la cabecera de la mesa donde se sirvió el lunch en honor de la delegación del Centro de Almaceneros Minoristas y Anexos de Buenos Aires

Procedente de la vecina orilla llegó ayer de mañana á nuestra ciudad, una delegación especial de la Liga de Almaceneros Minoristas y anexos de Buenos Aires, con el objeto de hacer entrega al centro análogo de Montevideo de un diploma por el que se le confiere el título de socio honorario al Centro de Almaceneros Minoristas de nuestro país. Una delegación numerosa compuesta por los miembros de la Comisión Directiva de nuestro centro esperó á sus camaradas en el puerto, dándoles allí la bienvenida. Constituían la delegación del Centro de Almaceneros de Buenos Aires, los señores Nicolás González como presidente del mismo, José Vega, Secretario; Victor Velazco, tesorero; Francisco Otegui, vocal; y Gabino Sosa, gerente. Después de las salutaciones de práctica pasaron al local del Centro, situado como se sabe en la calle Cerrito entre Solís y Colón, donde se hizo amena causerie, hablándose sobre los intereses de ambos centros. Por la tarde, con motivo de la entrega del artístico diploma que portaba la delegación, á la Directiva del Centro de Almaceneros Minoristas, acordándole el título de socio honorario de su congénere argentino, hubo una interesante fiesta en el local de la primera de las nombradas instituciones, bebiéndose una copa de champagne en honor de los forasteros. En el momento de los brindis hicieron uso de la palabra, de la legación argentina, su Presidente señor Nicolás González y el señor Otegui. Ambos tuvieron frases de elogio para las fecundas actividades desplegadas por la directiva de nuestro centro en pró de los intereses gremiales confiados á su custodia y ensalzaron conjuntamente con la vitalidad y organización social, las multiples iniciativas tomadas por el Centro en sus varios años de vida consagrados por entero al mejoramiento del numeroso gremio que tutela. Contestaron las amables palabras de los delegados argentinos los señores Pablo Cocchi en su carácter de Presidente del Centro de Almaceneros Minoristas de nuestro país, José Pedemonte en su carácter de Vicepresidente y José Ramos. Todos ellos tuvieron frases de sincero elogio para la acción eficiente que viene desarrollando en el vecino país el Centro de Almaceneros, formulándose votos para que los lazos de tradicional amistad que unen á ambas entidades gremiales, se vigoricen. Los actos de camaradería á que dan lugar estas visitas permitirá que, á través de las fronteras, pueda realizarse una acción de común beneficio, en defensa de todos los intereses armónicos.

La fiesta realizada ayer, de la que participaron además de los miembros de la Comisión Directiva del Centro, infinitos socios, ha de motivar una visita de los elementos representativos del mismo á la vecina capital en señal de retribución y como demostración de las buenas relaciones que unen á los componentes de este numeroso gremio en ambas orillas del Plata.

Las notas gráficas que acompañan esta pequeña crónica, complementan las omisiones que pedamos haber cometido al hacer una rápida reseña de la brillante fiesta.

Diploma de socio honorario concedido por el Centro de Buenos Aires al Centro de Almaceneros Minoristas de nuestro país

EN LA CAMARA

SESION DE AYER

Condolencias al Parlamento italiano

Las obras del Palacio Legislativo

SANCION DEL PROYECTO

PLAN DE ESTUDIO DE LA ESCUELA DE COMERCIO

Celebró sesión ayer la Cámara de Representantes. Presidió el doctor Areco.

Abierto el acto, se dió cuenta de los siguientes asuntos entrados:

La Presidencia de la H. Asamblea General, destina á V. H. el Mensaje y proyecto del Poder Ejecutivo relativo á las contravenciones en materia de fabricación y comercio de tabacos.—(A la Comisión de Hacienda).

—La misma remite un mensaje y proyecto del Poder Ejecutivo acordando una pensión graciable á la señora Francisca Gómez de Ricioy madre del marinero Rufino Ricioy muerto abordo del crucero "Uruguay".—(A la Comisión de Peticiones).

—Las Comisiones de Instrucción Pública y Hacienda informan los siguientes proyectos del Poder Ejecutivo. Exoneración de derechos de matrícula á los estudiantes reglamentados de la Universidad y Liceos,—y el relativo á recargo del impuesto inmobiliario á los propietarios ausentes del país.—(Repártase).

—Los señores Juan B. Giudice y Alfredo Borlazca, Presidente y Secretario de la Caja Internacional Mútua de Pensiones, presentan una exposición relacionada con el Proyecto del Poder Ejecutivo que establece un recargo de impuesto inmobiliario á los propietarios ausentes.—(A sus antecedentes).

La Comisión de Hacienda se expide en el proyecto modificando las leyes relativas á franqueo de impresos.—(Repártase).

Franqueo de impresos

El doctor Aragón y Etchart, hace presente, que la Comisión de Hacienda acababa de presentar su dictamen sobre el proyecto del Poder Ejecutivo que rebaja el franqueo de impresos y papeles comerciales.

Como se trata de un proyecto urgente que viene á favorecer á la prensa en general, pide que se incluya en la orden del día del martes próximo, para ser tratado en primer término y en ambas discusiones.

La moción fué aceptada.

Entrega de expedientes

En seguida el doctor Vidal Belo, recuerda que, hace ya algunos días la Cámara pasó nuevamente á estudio de la Comisión de Códigos, el proyecto venido con sanción del Senado, autorizando la entrega de expedientes judiciales á los abogados.

La Comisión de la referencia, teniendo en cuenta las observaciones que se le han formulado, combinó un proyecto sustitutivo, el cual acaba de presentar la mesa. Pide que se publique en el "Diario Oficial" y una vez conocido por los señores diputados se le dé el lugar que le corresponda en la orden del día.

La mesa tendrá presente esta indicación.

Sesión permanente

Por su parte el señor Ferrer Olais aludiendo al ámplio debate provocado por el proyecto sobre obras del Palacio Legislativo y á que todos los diputados tienen opinión hecha, lo que demuestra con el hecho de que son muy pocos los que concurren á las sesiones, pide que la Cámara se constituyera en sesión permanente hasta la terminación del mismo.

El doctor Herrera se adhiere á este temperamento, pero no está de acuerdo con el argumento de que la ausencia de los diputados significaba que estaban suficientemente ilustrados en el asunto.

Votada la moción ella fué aceptada por más de dos tercios de votos, como lo exige el reglamento para las sesiones permanentes.

Condolencia á Italia

El doctor Buero recuerda la catástrofe con que acaba de ser castigada Italia, por la naturaleza, que parece querer enseñar que no están todavía descubiertos sus secretos.

Hace notar que nuestro gobierno manifestó su condolencia doble por conducto del representante diplomático en Roma y del Ministerio de Relaciones Exteriores.

Cree oportuno que el Poder Legislativo acompañe en ese homenaje y autorice á la mesa para enviar á la Cámara de Diputados de Italia una nota expresando fielmente el sentimiento de solidaridad con que se acompaña á la representación italaina en esta hora de dolor.

Esa moción fué también aprobada sin la menor observación.

Obras del Palacio Legislativo

Se entra á la orden del día, reanudándose el ya largo debate provocado por el proyecto relativo á las obras del Palacio Legislativo.

Concedida la palabra al doctor Herrera, éste legislador prosigue el desarrollo de sus críticas al proyecto.

Dice que la Comisión de Palacio está perfectamente habilitada para expropiar terrenos, pero que, en la parte técnica debe aconsejarse de personas competentes. El memorandum que se presenta a la Cámara no ha sido visado por ninguna autoridad arquitectónica que garantice la exactitud del cálculo.

Pide solamente un poco de lógica a la Comisión para que dé la intervención necesaria a los arquitectos.

Considera que el millón y pico que las empresas exigen por el simple acto mecánico de colocar los mármoles es una exhorbitancia. Se declara contrario al agregado de un templete al proyecto primitivo, porque no armoniza con la línea griega austera y severa del conjunto del edificio. Por las razones expuestas, cree que no se está habilitado para votar el asunto. Un técnico le ha dado el dato de que los palacios de Bruselas, Berlín, etc., han costado entre 2.000 y 3.000 francos el metro cuadrado. En el Palacio Legislativo del Uruguay costará más de 4.000.

No se opone á la suntuosidad del palacio. Cree que los palacios no deben hacerse con ladrillos. Toda su argumentación se reduce á pedir que se nombre una comisión técnica, para lo cual debe volver el asunto á la Comisión de Fomento á objeto de que ésta aconseje lo que debe hacerse. La moción es rechazada.

Se da el punto por suficientemente discutido y se vota el artículo 1.o, siendo aceptado.

Lo mismo sucede con el 2.o, que no es ni siquiera observado.

Al discutirse el 3.o, el doctor Martinez (don M. C.), declara que este no estaba bien claro y en consecuencia era conveniente una nueva redacción.

He aquí como quedaría.

La Comisión del Palacio Legislativo proseguirá las obras hasta que alcancen los fondos que tiene á su disposición, debiendo solicitar autorización de la Asamblea para cualquier otro gasto fuera de esa suma.

El doctor Carvallido en nombre de los miembros de la Comisión de Palacio acepta el artículo porque interpreta fielmente el propósito que persigue la Comisión.

Así es aprobado por la Cámara.

El doctor César Miranda da cuenta de un proyecto del doctor Alejandro Gallinal que impide la enagenación de los terrenos frente á la Iglesia de la Aguada en el que debíase edificar el Palacio Legislativo.

Después de una serie de consideraciones oportunas, el doctor Miranda presenta un artículo aditivo, comprendiendo el pensamiento aludido, que responde al deseo de evitar la pérdida que originaría su venta en estos momentos y permitir al Estado á que destine dicha área á plaza pública ó para un edificio público.

El doctor Crovetto se adhiere á éste pensamiento, al cual préstale su aprobación la Cámara.

He aquí el artículo:

Art. 4.o Deróganse los artículos 3.o, 4.o y 5.o de la ley de 25 de Noviembre de 1914.

Plan de estudios de la Escuela de Comercio

Continúa la sesión con la discusión general del proyecto de reformas del plan de estudios de la Escuela de Comercio.

Sin la menor discusión se aprueba, pasándose á considerarlo en particular.

El artículo 1.o es aprobado sin observación alguna.

En discusión el 2.o, el doctor Selgado propone que no se pueda dar exámen de práctica de escritorio sin antes haber rendido exámen de todas las materias correspondientes al año.

Se opone el miembro informante doctor Narancio, con quién el proponente mantiene una animada discusión.

La Cámara rechazó el agregado aprobando el artículo como lo propuso la Comisión.

Reabierto el debate á pedido del doctor Blanco Acevedo, este legislador propone que se haga figurar como un curso especial la enseñanza de historia nacional.

Hace notar la conveniencia que hay en que se dé una ámplia enseñanza de dicha materia, especialmente para aquellos que desearan ocupar funciones consulares.

Pone de manifiesto que en un viaje que hizo á Europa tuvo la oportunidad de darse cuenta de la deficiencia de conocimientos que sobre la materia tienen muchos de nuestros cónsules.

También hace notar que en todos los países se da á esa materia especial preferencia.

Termina proponiendo el agregado de dos cursos de Historia nacional, independientemente de los de Historia Natural y Americana.

El doctor Narancio acepta la enmienda.

Por su parte el doctor Salgado, aplaude la iniciativa y se extiende en consideraciones sobre la enseñanza de la historia americana.

Estaba desarrollando sus ideas cuando sonó la hora reglamentaria, levantándose de inmediato la sesión.

La Comisión N. de Educación Física y las carreras de cintas

Próximo campeonato

Fué recibida en la Comision de Fiestas una atenta nota de la Comision Nacional de Educacion Física, en la que comunican las autoridades de ésta, la donación de una artística medalla de oro, para el triunfador en el campeonato de carreras de cinta, cuya segunda prueba efectuase esta tarde.

Además, la Comisión Nacional de Educacion Física comunica que ha dispuesto la celebracion de otra serie de carreras, en la que se otorgarán nuevas medallas. Solicitaba el nombramiento de delegados del Comité de Fiestas para que intervengan en la organización de las regatas proximas. Fueron designados los señores Juan P. Fabini y Pedro C. Rodriguez.

La limpieza del Reducto

La Comisión Auxiliar del Reducto se propone amplificar los servicios de barrido y limpieza en la zona á su cargo, y a este efecto ha solicitado de la Intendencia que se le provea de dos carros para el levantamiento de los barridos, pues no cuenta con más de uno, y éste es insuficiente para llenar, siquiera, medianamente, las necesidades del servicio.

TRASLADO DE UN OFICIAL

Por el Ministerio de Guerra y Marina se ha resuelto que el teniente 2.o del regimiento de caballería número 8, don Lucio Rodríguez, pase a continuar prestando sus servicios en el regimiento de igual arma número 6, de acuerdo con el pedido formulado por el referido oficial.

EL AZUCAR BARATA

Se ha reanudado la venta de azúcar de terrones en las Ferias Francas y puestos de venta establecidos en los Mercados, al precio de $ 0.21 el kilo, que la suministra la refinería de Díaz Aznarez y C.a

Las responsabilidades de la guerra

El Libro Amarillo francés

Interesante documentación diplomática

XI

La declaración de guerra austro-servia

Entretanto, Austria-Hungria dejando que las negociaciones continuaran su curso, apresuraba sus preparativos, y su acción militar, sin dejar por ello de afectar el mayor interés por el arreglo pacifico del incidente. Alemania la secundaba en esa maniobra, y el martes 28, el mismo día de la declaración de guerra de su aliada á Servia, M. de Schoen se presentaba en el Quai d'Orsay á asegurar de nuevo que ignoraba las intenciones de Austria y los medios de conciliación que preparaba. (Libro Amarillo N.o 77).

Sin embargo, en ese mismo momento, el conde Berchtold declaraba á M. de Bunsen, embajador de Inglaterra en Viena que su país había declarado la guerra á Servia á las doce del día. Con este motivo M. Dumaine dirigió a M. Bienvenu-Martin el siguiente telegrama:

«Viena, 28 de Julio.—El conde Beerchtold acaba de comunicar á sir M. Bunsen que toda intervención destinada á reanudar la discusión entre Austria y Servia, sobre la base de la respuesta servia, sería inútil, y, por lo demás, demasiado tardía, pues la guerra había sido oficialmente declarada á mediodía. La actitud de mi colega ruso no ha variado hasta el momento: no se trataría, á su juicio, de localizar el conflicto, sino de impedirlo. La declaración de guerra hará más que difícil la iniciación de tratativas por parte de las cuatro potencias, lo mismo que la continuación de las conferencias directas entre M. Sazonow y el conde Szapary.

"Se pretexta aquí que la fórmula que parecía poder obtener la adhesión de Alemania, «mediación entre Austria y Rusia» tiene el inconveniente de acusar entre esos dos imperios un conflicto, que no ha existido hasta ahora.

«Entre las sospechas que inspira la repentina y violenta resolución de Austria, la más inquietadora es la de que Alemania la habría empujado a la agresión contra Servia á fin de poder ella misma entrar en lucha con Rusia y Francia, en circunstancias que supone favorables á su éxito y en condiciones deliberadas". (Libro Amarillo, núm. 83).

A pesar de la declaración de guerra de Austria á Servia, Italia creía que no había porque interrumpir los esfuerzos diplomáticos relacionados con la reunión de una conferencia en Londres. (Libro Amarillo, N.o 84).

Los esfuerzos de Francia, Inglaterra y Rusia redoblaron y M. Paleólogue informaba á M. Bienvenu-Martin el 28 de Julio que el gobierno ruso asentía á todos los procedimientos que aquellos dos países propusieran para garantir la paz. Pero, al mismo tiempo que se hacía público el 28 la noticia de que el estado de sitio había sido proclamado en Eslavina, Cracovia y Fiume, y que los reservistas austriacos habían sido movilizados, otros datos precisos y alarmantes imponían de los movimientos de tropas en Alemania que indicaban que los llamados individuales de los días anteriores correspondían a preparativos de campaña caracterizados y á importantes concentraciones del lado de las fronteras francesas, del Luxemburgo y de Bélgica. El gobierno belga temiendo una sorpresa adoptaba sus disposiciones de acuerdo con la declaración que hiciera el 28 de Julio al ministro francés en Bruselas, al afirmarle que se haría todo lo necesario para defender la neutralidad del país. (Libro Amarillo, N.o 57).

La tentativa alemana para arrastrar a Francia á una acción solidaria franco-alemana en San Petersburgo había fracasado, no habiendo tenido mejor éxito en Inglaterra. En ambos países se había rechazado el sofisma de Alemania en virtud del cual se pretendía que habiendo Austria declarado que no perseguía su engrandecimiento territorial, Rusia debía declararse satisfecha y aceptar que Austria adoptara garantías contra futuros conflictos. La diplomacia francesa e inglesa demostraron, al contrario, que Rusia no amenazaba la paz, sino que era necesario obrar en Viena. Era de allí de donde venía el peligro por la negativa de contentarse con el sometimiento casi total de Servia, por la persistencia en considerar á Servia como parte integrante de la esfera de influencia austriaca en los Balcanes, por el propósito de no aceptar la colaboración de las potencias para discutir los puntos que faltaba arreglar entre Austria y Servia, y, por último, por una declaración de guerra tan precipitada y radical como la nota primitiva de Austria. En la circular que el ministro interino ded Relaciones Exteriores de Francia dirigió a los embajadores en el extranjero el 29 de Julio decía:

«La actitud de Berlín y de Viena sigue siendo dilatoria. En la primera de estas capitales, sin dejarse de afirmar que Alemania desea conservar la paz general por medio de una acción común de las cuatro potencias, se rechaza la idea de una conferencia, sin sugerir ningún medio y negándose a proceder prontamente en Viena. En la capital austriaca, se pretende entretener a Rusia con la ilusión de un arreglo provocado por tratativas directas y entretanto se procede contra Servia».

La actitud negativa de Alemania se acentuó con el rechazo de la conferencia mediatriz de las cuatro potencias y el empeño de Austria de no aceptar el cambio directo de ideas á que Rusia la había invitado. Esta doble negativa, trasmitida a San Petersburgo el 28 de Julio tuvo por consecuencia la movilización de los trece cuerpos del ejército ruso destacados en las circunscripciones de Odesa, Kief, Moscou y Kazan, que estaban destinados a operar eventualmente contra Austria. Esta había, por lo demás, apresurado activamente sus preparativos militares contra Rusia y dado principio a su movilizacion por la frontera de Galitzia. Rusia no hacía sino tomar medidas precaucionales extrictamente indispensables en virtud de la actitud amenazadora de las dos aliadas. Los embajadores de Rusia en las diversas capitales, fueron, por lo demás, encargados de explicar que esas precauciones militares no iban, bajo ningún concepto, dirigidas contra Alemania y ni aún autorizaban a atribuir intenciones agresivas contra Austria. (Libro Anaranjado, N.o 51).

Habiendo las propuestas rusas e inglesas tropezado en Viena y Berlín con una negativa insalvable, sir Edward Grey rogó el 29 de Julio al embajador alemán en Londres que pidiese á su gobierno que propusiera él mismo una fórmula capaz de autorizar la intervención amistosa de las cuatro potencias en el conflicto que amenazaba con una conflagración general. Al dar cuenta de la entrevista el ministro británico decía: «La respuesta de Alemania a esta comunicación, lo mismo que á la de Rusia relativa á la movilización de cuatro cuerpos de ejército sobre la frontera austriaca, nos permitirá darnos cuenta de las intenciones del gobierno alemán". (Libro Amarillo, N.o 98).

Habiendo sir Edward Grey comunicado el 29 de Julio a M. Paul Cambon sus impresiones pesimistas sobre la solución pacífica del conflicto, el embajador francés contestó que estaba seguro de que Alemania pediría a Francia que permaneciera neutral mientras atacaba a Rusia, pero que su país no podía hacer semejante promesa. Entonces el ministro de Relaciones Exteriores de Inglaterra expuso con toda lealtad como encaraba el gobierno la situación. Desde luego se proponía decirle al embajador alemán que no debía engañarse suponiendo que la Gran Bretaña permanecería indiferente si los esfuerzos para evitar la guerra fracasaban. Aparte de esto, declaró a M. Cambon que la opinión británica encaraba la dificultad actual de un punto de vista distinto del adoptado cuando la crisis marroquí, durante la cual Francia se vió directamente amenazada con motivo de un asunto que fuera objeto de una convención franco-inglesa. El desacuerdo austro-servio representaba una lucha por la supremacia teutona ó eslava en los Balcanes é Inglaterra había querido evitar siempre su participación en una guerra por una cuestión balcánica. Con todo, en caso que Alemania interviniera en la guerra ó que

VIDA FEMENINA

Una visita al Sanatorio de Damas de Caridad

No sería aventurado asegurar que en todas las ciudades del mundo, la nuestra, es en relación á sus habitantes la que cuenta con mayor número de establecimientos de caridad. En lo que se relaciona á las sociedades de filantropía organizadas por señoras, no es posible ni obtener mas, ni realizar con más actividad, rectitud y empeño, la árdua tarea de fundar, sostener y llevar adelante obras de gran magnitud, cuya única base ha sido un ideal entrevisto por un corazón piadoso, y cuyo sostenimiento depende solo de la energía incansable de las comisiones organizadoras de los trabajos.

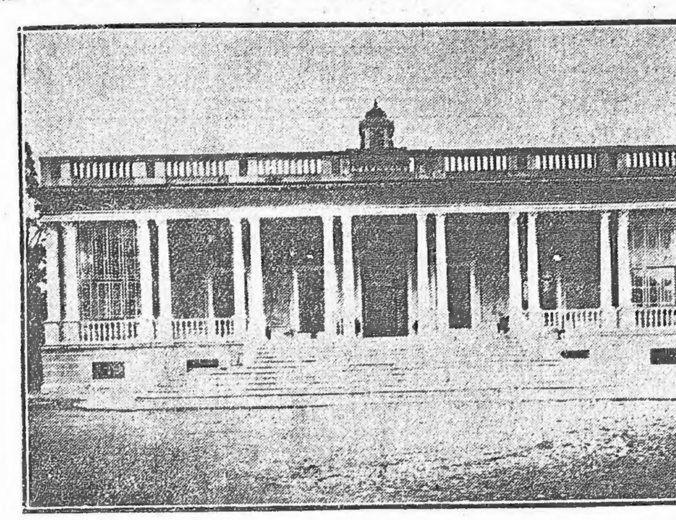

Frente principal del Sanatorio "Damas de Caridad"

En mi puesto de directora de esta página he sido solicitada para visitar varios establecimientos y debo confesar que un noble orgullo me ha conmovido el alma, al constatar, la inteligencia, abnegación y perseverancia de que es capaz la mujer uruguaya.

La caridad tiene muchas maneras de ser interpretada, ella puede revestir una elevación de miras, una forma de cultura en que se revela la exquisita delicadeza de la idea dominante.

Una frase consagrada dice: "No solo de pan vive el hombre".

Y en realidad es así, sobre todo en nuestra época actual la vida de los más favorecidos, necesita del pan espiritual de la simpatía en el dolor ó en el sufrimiento, necesita del descanso moral en un ambiente de belleza suave, de tranquilidad serena que no siempre puede obtenerse.

Así divagaba yo al pasear el viejo jardín cuyos árboles de apariencia secular dan al Sanatorio de las Damas de Caridad un sello de belleza inimitable.

Parece que la felicidad habitara aquel viejo jardín; Y como el alma se siente conmovida ante la sublime caridad que da el descanso, y que da el pan á los pobres, y la simpatía á los ricos de manera tan delicada, tan aristocrática y exquisita!

Al fondo de una avenida, un hermoso pino, ejemplar quizás, único por su rareza eleva sus ramas superiores hácia el cielo, mientras las más bajas caen formando una glorieta tupida donde no penetran los rayos del sol. Los jazmines del país, en flor caen en cascada desde los altos emparrados. Las rosas están al alcance de las manos de las enfermas! Un sentimiento de ternura femenina las hace propietarias incondicionales de aquellas flores. El aire embalsamado por los pinos, en aquel paraje defendido de los vientos del mar parece combinar dos elementos que se fundan, lo material y lo espiritual.

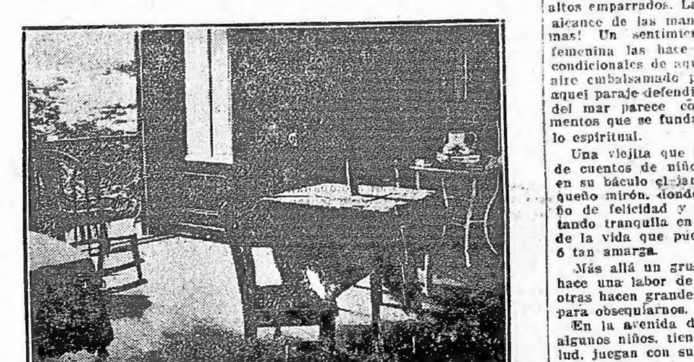

Uno de los bien ventilados dormitorios

Una viejita que parece un cromo de cuentos de niños cruza apoyada en su báculo el jardín, tiene un pequeño mirón, donde busca su ensueño de felicidad y donde vive vejetando tranquila en ese último ocaso de la vida que puede ser tan dulce ó tan amarga.

Más allá un grupo de enfermeras hace una labor de manos, mientras otras hacen grandes ramos de flores para obsequiarnos.

En la avenida de Araucania hay algunos niños, tienen aspecto de salud, juegan con sus madres, las pobres madres extenuadas por el trabajo han sido admitidas por la comisión para hacer una cura de descanso. Para estas pobres cuya vida no es sinó una marcha forzada á través de todos los obstáculos de la miseria este descanso es un paréntesis de felicidad que restaura las fuerzas del alma y del cuerpo. Una sonrisa vaga que ilumina su semblante nos dice, estoy mejor, gracias, este bienestar para mí era desconocido! Nunca supe lo que era descanso! Que bien me siento!

Esa pobre mujer ya no podrá trabajar, pero ahora tonificada por una tregua en el esfuerzo rudo de sus tareas volverá al hogar, fuerte y podrá cumplir sus obligaciones! La caridad ha sido hecha á tiempo porque esta para ser inteligente, tiene que ser previsora! Con los vencidos,

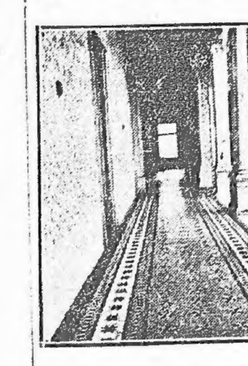

Corredor principal

con los sentenciados ya nada hay que hacer! El estímulo del triunfo no sonríe al corazón de los benefactores. Pero hay un estado intermedio entre la salud y la enfermedad declarada que nadie puede precisar. No es consunción, no es neurastenia, es un decaimiento general de fuerzas que se disipan!

Los pobres donde ir? Los ricos ¡ah! los ricos también tienen sus luchas, de sueños irrealizados, de deseos impotentes, de proyectos fracasados, una carga de esfuerzos infructuosos que también les agobia! Adonde ir?

Parte del Hall

Hay á veces que mover toda una instalación perjudicando intereses de muchos á favor de la salud de uno y la lucha se establece en las familias según el egoismo ó la necesidad empeñosa de cada cual!

Pues bien el Sanatorio ó casa de descanso es una solución!

Es un paréntesis á la vida para las enfermedades no clasificadas!

Podremos ir por un día, por dos, por un mes, podremos enviar niñas, á quienes sería imposible en salud aparente hacer entrar á un Sanatorio de las enfermedades nerviosas y mentales.

Este beneficio incomparable nos ofrece el Sanatorio de Damas de la Caridad.

Los pudientes pagarán por los pobres su cuota, á pesar de ser moderada alcanzará para esta exquisita caridad debido á la hábil administración de las señoras. Los que pueden dar algo se les acepta y los que no pueden dar nada aún siendo de las clases elevadas se los acepta también. El hábil conjunto del esfuerzo de todos sostiene la obra impulsada cada vez con más abnegación por su digna presidenta la señora Laura M. de Artagaveytia y la comisión directiva que hábilmente la secunda. Apesar de su habitual modestia que se opone á todo elogio es imposible dejar de hacer mención de la señora María Schiaffino de Bauzá vice-presidenta de la comisión directiva incansable factora de la obra iniciada por la ardiente caridad de la fundadora del establecimiento, la señora Amelia Ruano de Schiaffino.

La comisión de fiestas que preside con notable acierto y dedicación la señora Valentina Butler de Fynn tiene su alma mater en su organizadora, fundadora y secretaria permanente la señorita Luisa Valdez, cuyo elogio sería inútil hacer en nuestro medio que ya conoce el noble alcance de su resolución, al poner á servicio de la ampliación y sostenimiento del sanatorio sus dotes excepcionales de artista que somete á la perseverante y pesada tarea de enseñanza de una clase de canto para poder cooperar de manera segura y eficaz á los trabajos que se han iniciado para levantar el pabellón de operaciones, siendo también la señora Leonor Cathón de Correa, vicepresidenta de la comisión directiva, una protectora de la idea que se lleva á cabo bajo la hábil dirección del ingeniero señor Pedro Nadal que gratuitamente ha prestado su apoyo valiosísimo á los nuevos trabajos que se llevan á cabo.

El plano del pabellón que publicamos, armoniza por su elegancia y aspecto sonriente con el conjunto general del establecimiento y del parque.

Este pabellón, que se destaca como nota de embellecimiento en el aspecto del sanatorio, quedará unido al edificio principal por un corredor en forma de arcada que estando en comunicación con el cuerpo principal, estará al mismo tiempo aislado, evitando de esta manera la impresión desagradable de la proximidad imponente que siempre da á los ojos de los enfermos una sala de operaciones. El donativo generoso de una benefactora asidua ha dado impulso á esta sala que llevará el nombre de Elisa Pereda.

La asistencia y cuidado de las pensionistas está á cargo de las Hermanas del Huerto, enfermeras diplomadas, bajo la dirección médica que está á cargo del doctor Rafael Schiaffino.

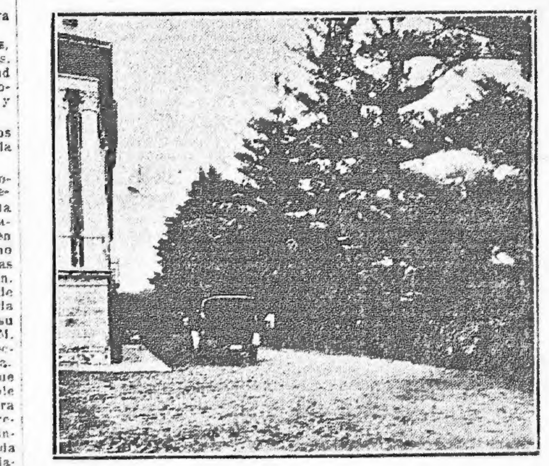

Una de las avenidas laterales que conducirá al futuro pabellón

Las enfermas pueden seguir su tratamiento con el médico de su preferencia. Esta facilidad es otra medida de inteligente interpretación, pues siendo el médico el consejero y el amigo en la mayor parte de las familias, el poder tenerlo en el sanatorio es una tranquilidad para los parientes de la recluída.

Al finalizar este comentario de nuestra visita al Sanatorio de Damas de Caridad pedimos que se visite el establecimiento, esperando que una impresión favorable apoyará en nuestro medio la necesidad de cooperar y secundar el esfuerzo de las distinguidas comisiones de señoras que patrocinan la obra que es de caridad, de cultura y de progreso.

Vera.

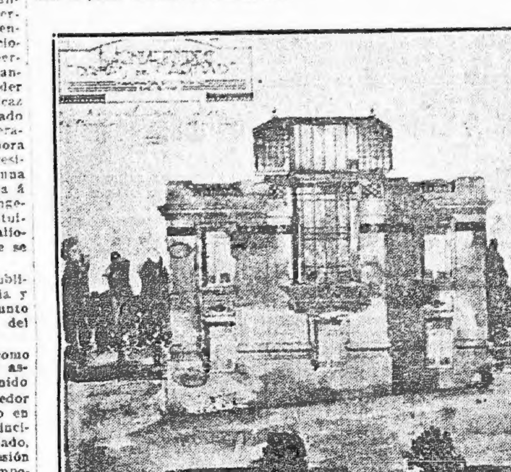

Pabellón en proyecto — Planos del ingeniero Pedro Nadal

Correspondencia de París

A pesar de la guerra y las calamidades que entraña, y no obstante las amenazas de sitio, muy luego desvanecidas, continúan trabajando los principales modistos de París. Modistas y costureras realizan su empuje para inventar modelos que manifiesten con la mayor perfección posible los gustos de la moda. Como quiera que la silueta en boga tiende á cambiar, resulta muy interesante el estudio de los trajes, sombreros y abrigos, que diariamente elaboran los ágiles dedos de nuestras hábiles obreras.

Ya dije que las faldas eran más anchas, pero es preciso convencerse de que bajo la amplitud de los volantes y las túnicas, queda todavía una funda estrecha, destinada á preparar la transición de las faldas escurridas á las anchas.

Acostumbradas á disciplinar nuestros pasos por la estrechez de las faldas ¿cómo hubiéramos podido andar si de pronto se nos abrara de esta traba?

Algunas faldas llevan todavía la funda llana, visible unos ocho ó diez centímetros por la parte inferior recubierta por una amplia túnica fruncida ó plegada, que termina á corta distancia del suelo, de modo que á penas se distingue la funda. Esta túnica produce el efecto de una falda sumamente corta, algo chabacana á mi entender, por lo que prefiero las faldas cuya funda completamente oculta sostieno volantes superpuestos más ó menos anchos y altos.

Hace algunas temporadas que los volantes se vienen disponiendo de una manera muy singular, esto es, los más estrechos en la parte inferior de la falda y los más anchos en la superior; cerca de la túnica ó del cinturón; pero ahora parece que todos tienen la misma anchura, y si acaso hay alguno más ancho que los demás, será seguramente el cercano al suelo. Estos volantes dan á la parte inferior de la falda la amplitud exigida por la moda actual y la túnica que los encubre completa admirablemente el traje.

La funda que constituye el fondo de la falda es de seda, flexible, aunque puede ser también de tafetán delgado ó de satín, con tal que su color armonice exactamente con ella, pues la seda parece demasiado estival para invierno. Sobre la funda se escalonan los volantes de paño ó de sargá fina y aún los de trencilla de seda artificial. La túnica que cae sobre estos volantes ya no se pliega regularmente á máquina, como se hacía el verano pasado, sino que se suele disponer en anchos pliegues á mano, más ó menos disciplinados por la plancha, ó bien se la corta formando arrugas.

Algunas túnicas casi llanas tienen el mismo movimiento del faldón, de la chaqueta que subrayan. Solo se llevan con los clásicos y severos trajes sastre, y otras se ven únicamente delante, detrás y á los lados de las faldas que adornan con doble triple escalonado, permitiendo de este modo arreglar ingeniosamente una falda del año anterior, y por esta razón señalo esta circunstancia. Raramente son del todo redondas, sino en su mayor parte cortas, por delante y alargadas por detrás.

Entre los adornos de moda sobresalen las trencillas de seda artificial, que se fabrican de 25 á 35 centímetros de ancho y se disponen en sentido llano en la parte inferior de una túnica de paño ó de sarga, reproduciéndose el adorno en el cuerpo, sea en la parte inferior de las mangas ó bien en el chaleco.

Hay dos clases de cuerpos. Unos son copia exacta de las modas de 1880, con talle largo, mangas llanas y cuello subido, enteramente distintos de lo que hemos llevado hasta ahora.

Otros están compuestos de dos telas, y llevan por delante lienzos más ó menos anchos y tirantes que pasan sobre los hombros. La parte interior de los brazos, los lados del cuerpo y las mangas de hombrera baja son de tafetán ó de satín como el fondo de la falda. Hay pocos descotes y muchos cuellos altos, lo cual parece más á propósito para el invierno. En el borde de los cuellos altos van fijos unos pliegues esponjosos que suben hasta cerca de la nuca y dibujan minúsculas bolitas; pero preciso es reconocer que esta disposición no sienta bien á todas las mujeres, pues mejor conviene á las jóvenes de delgado rostro que á las robustas.

Las chaquetas de largos y anchos faldones, líneas majestuosas y aspecto confortable comparten, el favor de la moda con los paletós de corte gallardamente juvenil. Las manteletas y estolas de piel son tan largas y anchas que sirven muy bien de prendas de abrigo cuando se elige el paletó.

A propósito de pieles no veremos este año ninguna novedad que valga la pena, pues predominan las mismas del pasado invierno. Hay chaquetas de piel oscura con cuello vuelto y chaleco de armiño sin motas, de la propia manera que se veían este otoño chaquetas de paño oscuro con cuello de linón ó muselina blanca. El armiño da la misma nota de lencería que tan bien sienta al rostro. Por el contrario, las manteletas de armiño, en vez de ser uniformemente blancas, llevan en el borde colas más ó menos espaciadas, cuya obscura tonalidad realza la nítida blancura del armiño. El bisonto y la cebellina se emplean en anchas fajas, en la parte inferior de las faldas de los trajes de noche y sus obscuras rayas se agrupan de manera que encuadren agradablemente la piel. Se llevan en los bordes de las faldas de telas ligeras. Estas fajas, que dan la vuelta á toda la túnica, sino que se detienen en el delantero. Nada diré de las pieles ordinarias y de poco valor, que se combinan hábilmente para adornar los trajes sastres y las faldas sin pretensiones.

El terciopelo flexible de que se hacen tantos trajes de tarde, tiene el mismo éxito en los de noche. En casa de Worth he visto un magnífico vestido de terciopelo violeta obscuro, cuya falda drapeada, más bien ancha que ceñida, con volantes de tul plegado del mismo matiz, terminaba con una pequeña cota drapeada.

Riquísimo abrigo de terciopelo malva con cuello de piel de chinchilla que luce la misma actriz.

El cuerpo era de terciopelo, con el único adorno de plegados de tul en el borde de las mangas muy cortas. Un drapeado de terciopelo encuadraba el descote y rozaba la epidermis, sin que hubiese entre la obscura tela y los hombros el menor vislumbre de tul violeta ni el más leve trozo de tul blanco. En el cinturón un ramo de rosas encarnadas alegraba con su viva tonalidad el conjunto. Junto á los trajes de terciopelo se ven muchos otros de lentejuelas de maravilloso brillo metálico, cosidos sobre tul del mismo matiz, de suerte que la tela conserva una ligereza y flexibilidad que contrasta con su reflejo metálico. Los tonos, más de moda son violeta obscuro, azul intenso y gris acero. En la parte inferior de la falda ondulan acanalados de tul, y pliegues de la misma tela completan el cuerpo recamado de lentejuelas y velan ó acompañan el ramo de flores que adorna el talle.

Otros trajes de noche llevan faldas formadas por volantes de encajes ó tul y túnicas y colas de aquellos maravillosos brocados cuyo secreto guardan los fabricantes de Lyon. Así aparece la falda cubierta de lijeros encajes de punto de Inglaterra, sobrepuestos á volantes de tul plegado, y, sobre este esponjoso fondo, una túnica de brocado blanco con bordados de plata. La cola del mismo brocado, sale de los hombros como un manto de corte y termina en forma cuadrada. El descote está orillado de bordados de lentejuelas de plata, así como también llevan igual adorno las mangas de este traje de reina ó de archimillonaria.

Para las jovencitas, cuyo más lindo adorno es la sencillez, recomiendo los trajes de velo ó de tul blanco con funda cubierta de cinco ó seis volantes plegados, de diez ó doce centímetros de altura. Sobre el último volante cae una túnica fruncida, adornada con un bordado de perlas de cristal ó porcelana. El mismo bordado adorna el descote del cuerpo, fruncido ó cubierto de pliegues cruzados por delante y detrás.

El calzado elegante que acompaña á los trajes de día y noche es de la misma tela de las faldas, así como también las medias, cuya tonalidad debe armonizar con el conjunto. El empeine del calzado es de charol flexible.

Mademoiselle Francine.

París.

RESPUESTAS

Boxane—Quiere que le indique una manera de servir su thé con elegancia?

Antes que nada, mezclar el thé de Ceylán, China, etc., para que sea especial, combinado por usted y que resulte de un sabor diferente al que se toma en otras casas.

Colocar una mesa en un ángulo del salón con la bonilloire, tetera y tazas, gorro de thé bordado con sedas y oro al estilo oriental.

La taza de borras es un detalle necesario. Antes de volver á servir una taza de thé á la persona que repite, se pasa por agua hirviendo.

Una infinidad de cakes pastelitos y golosinas deben colocarse en una mesita portátil que sostiene varios platos para esta repostería.

La forma clásica de la mesa del thé ha cedido su puesto á otra más moderna semiovalada con tres pisos y que tiene ruedas para llevar al sitio preferido del salón. El mantel debe ser de encaje y la mesa á pesar de su aspecto pajil, debe ser de gran solidez. La hora del thé es una hora de deliciosa semi-intimidad. Se hablará solo de temas agradables, es la hora de reunirse casi por obligación y es el punto de partida del movimiento social del día, para simular que se come y prestar gran interés á todo lo que no interesa absolutamente nada.

Alice de Luz—Aquí va joven confidente toda mi simpatía en ese caso que usted me explica, la personalidad de su novio es de un gran carácter y de profunda sinceridad en sus sentimientos. El ha defendido audazmente el cariño que los une á ustedes dos. Ha abandonado Patria, hogar, carrera y ha ido á buscar en el extranjero la realización de sus esperanzas! Es así como usted me lo deja entrever! espero que su fantasía de enamorada no me engañe. En estos casos cuando se pide un consejo es necesario ser profundamente verídica. Para mi conciencia la responsabilidad és enorme, porque mi palabra va á ser el punto de partida difinitiva de sus determinaciones. Mi consejo prudente es que su novio acepte el plazo fijado por el padre de usted, ya que no hay otro medio de convencer esa autoridad paternal tan exigente. Los hijos deben comprender que la autoridad de los padres no és á veces sinó un exceso de buena voluntad, pues los hogares se forman sólidamente á base de disciplina.

Su padre debe tener algún motivo para exigir ese plazo fijo, pero los plazos pueden renovarse, la voluntad más inflexible se pliega ante la constancia que és la gran fuerza de la juventud. Lo que le escribo más arriba es referente á sus deberes filiales, ahora voy á hablarle de los otros dos que tiene usted que cumplir, el primero referente á sí misma y el segundo referente á su novio.

Es necesario que usted sea la hábil artífice de su felicidad futura, esta felicidad que nadie puede darle sino la clarovidencia de su juicio y sobre todo la voz íntima de su corazón. Escriba á su novio, esto es lo menos que puede hacer en pago de todos los sacrificios que él ha hecho por usted. El cariño necesita ser fomentado, estimulado y sostenido. Quien no le dice á usted que esa gran sentimiento tan noble y tan vehemente no va debilitándose con la ausencia, con el abandono suyo? Observe una conducta muy seria y muy razonable, hable con sinceridad y espere, este és mi consejo. Gracias por todo lo que me dice referente á mi página, créame que no necesita colaborar para inspirarme un gran interés todo lo que usted me dice. La influencia crea en su vida sentimental es un horror que se le hace á mi criterio, siga, pues, preguntando sin temor de importunarme.

Diosma—El acto de pedir en matrimonio le corresponde al padre del novio y á falta de esto puede hacerlo la madre ó un hermano ó hermana mayor, los anillos pueden cambiarse sin formalidad ostensible esto queda á gusto de ustedes.

La Chica — Para el concurso del Dominó Rosa no hay sinó un solo premio que será adjudicado por un jurí de señoras; las condiciones las encontrará al pié del cupon que se publica diariamente, más adelante haré un concurso con premios numerosos para que todas queden satisfechas. Conteste con sencillez, el ingenio á veces es lo más espontáneo.

Delia y Maud—Muy bien, sus definiciones aceptables.

Luz—Queda usted aceptada desde ya en el número de mis colaboradoras.

Diana—Su opinión es acertada.

María E. Domínguez (Cerros Colorados)—Pronto se publicará su colaboración.

Su Su—Muy bien.

Jehanne—Su definición de las charadas bien. En su charada en broma el error fué de imprenta.

Mary—La joven prometida del diplomático residente en la Argentina lleva nombre extranjero y es bellísima.

Olma — Trataré de subsanar el inconveniente que se ha establecido por firmarse con el mismo pseudónimo, suyo, la nueva colaboradora de Vida Femenina, así pues estas líneas van dirigidas á usted y también á ella rogándole que tenga la gentileza de cambiar el pseudónimo que usa por cualquier otro, agradezco su atención al enviarme su tarjeta.

Marquesa de Monte—Aquí me tiene usted dispuesta á ser su amiga y consejera como usted lo desea, cuento para ejercer con eficacia esa misión tan delicada y simpática que usted siente hacia mí, otra vez seré más extensa por hoy me limito á decirle que lo único eficaz que conozco para lo que usted desea es: "Eau de jouneusse Jane Hading".

La Fé—El carácter de su letra me es muy conocido y si en realidad no tengo motivo para reconocer su escritura los signos de ella son así como los rasgos de una fisonomía muy conocida y muy simpática. Sus definiciones son acertadas y publicaré las charadas que me mandas.

María Esther — Mándeme otro cupón si desea tener probabilidades de obtener el premio. Su definición no me parece razonable. Para probárselo le diré la inteligente palabra de un joven escritor chileno: "Nadie forma más bellos proyectos que quien no puede realizarlos".

Jamás lo Sabréis — De manera que también somos colegas en trabajos de caridad? Además de haberlo sido

GRAN CONCURSO DEL Dominó Rosa

CUPON

Debe saber una mujer si es hermosa? ______________

Porque sí? ______________

Porque no? ______________

Firma y pseudónimo del control ______________

Condición del Concurso Los cupones deberán ser firmados con dos nombres el primero será el que sirve para llamar á la persona á cobrar su premio. El segundo será el control que servirá para garantir su identidad en la administración.

Las contestaciones deberán dirigirse bajo sobre cerrado antes del 30 de Enero con esta inscripción:

CONCURSO DEL DOMINO ROSA. — Correspondencia de EL SIGLO.

Un jurado de damas que á ese efecto se nombrará, discernirá el premio á las contestaciones hechas con inteligencia

en tareas de arte? Será necesario tener mucho talento para superar las lindas definiciones que Vd. me envía, pero no olvide que yo no seré juez en el concurso.

Chals de Anatolia — Sus palabras de elogio me estimulan y me halagan en esta nueva tarea que me he impuesto, pero, simpática preguntona, para no dejar de merecer el título de "charmante" que Vd. me confiere, tendré que dejar sin contestación algunas de sus preguntas. Cómo puedo yo proclamar el mejor pianista, el mejor compositor de nuestro medio? Eso sería herir susceptibilidades y despertar una clase de emulaciones que no deben ponerse en juego. Cada artista siente ó ve de una manera especial. Cada uno tiene un rasgo fisonómico de su talento, en su manera de decir ó interpretar, que lo hace único en su estilo! Desde estas columnas yo no puedo dar mi voto a favor de nadie, y aún pudiendo hacerlo, me sería difícil precisar una opinión decidida á favor de uno ó de otro.

Conjuntamente con la página de arte haré un concurso que será un plebiscito sobre los artistas y aficionados preferidos en nuestro medio. Eso será interesante. No le parece? Yo no haré sino publicar los nombres de los que lleguen á tener más votos.

Mi opinión sobre nuestro ambiente musical es que si bien hay más indiferencia por los conciertos ó audiciones de piano, violín ó canto, en cambio los que van á oír son pocos, pero verdaderos amateurs. Antes se iba por moda á los conciertos, hoy no asisten á ellos sino los que tienen un criterio formado de arte ó una afición decidida por la música. Este culto por la música forma amistades que son así como una logia de iniciados, incomprensible á los indiferentes. Así, pues, una audición musical reune elementos diversos de la sociedad que no se ven jamás por otros motivos. Debo citar como ejemplo especialísimo las reuniones que preside la señora Luisa Gallo de Giucci en los salones de conciertos del Liceo Franz Listz. Son realmente brillantes!

Con referencia á su pregunta sobre la aspiración de muchos diletantes á la composición, le diré que debe estimularse, formando una clase selecta en teoría musical, una clase selecta en que el mecanismo de la ejecución se vaya conjuntamente desenvolviendo con una mentalidad trabajada por el contrapunto y el estudio de la armonía.

Creo que el piano (que es en lo que yo puedo ser juez) se toca ahora menos que antes, pero se toca mejor. Espero sus preguntas con verdadero interés.

Madame X.—Su definición, aunque no llegue á ser premiada se publicará. Todo don excepcional es una fuerza y ésta puede emplearse para el bien ó para el mal. Cree Vd. que el saberse inteligente puede dañarla?

Liviana— Hay en la suave ironía de sus palabras una queja que no se precisa en palabras pero que me llega trayéndome la identidad de su carácter claramente entrevisto en las tres palabras enviadas como solución al concurso.

Ana-María — Sus soluciones exactas.

Flor Silvestre—Acepto una de sus charadas pero tenga cuidado con su ortografía.

San Gregorio — Bibí, Lilicha y Chanteclér—Quedan Vds. aceptadas como mis preguntonas. Acepto toda colaboración que se me envíe de campaña con especial interés. Publicaré en la Página Rural que saldrá una vez por mes las fotografías que me envíen de las granjas ó de los parajes que habitan mis corresponsales. Envíenme su dirección para poder comunicarles en lo que pidan. Las fotografías si vienen pronto podrán ser publicadas en la próxima página.

Estercita—San Carlos — Le envío por correo lo que pide. Espero las fotografías de su estancia.

Flor de Nieve—Estancia la Blanqueada—Departamento de Río Negro.—Sus preciosos versos serán publicados, agradezco á la señora Cuestas de Nery el haberme enviado tan inteligente colaboradora.

Doña Eufrasia—Que le explique lo de la cabeza (cabezas) Me pide Vd. señora! Pero Vd. le da un alcance que no tiene á la fantasía de lo que en Europa se llama "bal des têtes". No se trata de perder la cabeza, como Vd. dice, ni de hablar de cabeza ni de irse de cabeza y le aconsejo que eso se lo pregunte á Nietzsche por que yo no conozco esos ejercicios que debe consultar con un profesional, pero lo sólo que al escribir al nombre [illegible] ni le vaya á cambiar ni tergiversar una sola letra de su nombre porque es muy sensible á la ortografía. Una letra más ó menos le hará caer en un mutismo desagradable! Las consecuencias son [illegible].

Qué es un bal des têtes? pues sencillamente es un baile como cualquier otro, solamente que esa noche, sin perder la cabeza propia se puede llevar una ajena. Tendremos el privilegio de llevar la de Cleopatra, Manon, Mimí y si Vd. quiere Berenice más refinadas en el arte de guardar la línea, junto á la Recamier, Maintenon.

Pero no le parece mejor para esa noche dejar nuestra cabeza con todas sus preocupaciones ó pesadumbres al menos por algunas horas?

Porque se siente Vd. cansada con la necesidad de hacerse una cabeza que no es la suya? Pues busque en el calendario alguna bien respetable santa con su aureola correspondiente, quizás lo de la aureola será un poco incómodo pero quedará Vd. encantadora! Quizás la gracia en todas estas cosas es adoptar una fantasía opuesta á la nuestra! Anímese á llevar una cabeza de "incroyable" ó de revolucionaria ya que Vd. es tan conservadora!

Notas gráficas de la actualidad femenina

Aunque por lo general sean los hombres quienes con mayor competencia teórica traten de cuestiones pedagógicas y educativas, no cabe duda de que la educación práctica, la verdaderamente positiva, que con habilidosa paciencia va convirtiendo al niño en hombre, es arte y ciencia á la par, que nadie como la mujer, posee en tan exquisito y espontáneo grado de intensidad, amplitud y alteza. No ha dado el sexo femenino al mundo pedagógico quien en el orden expositivo igualaran á Froebel y Pestalozzi, pero ambos fundaron sus teorías en la observación directa de las tareas educativas de la mujer. Seguramente que si el insigne reformador suizo no se hubiese dado cuenta de cómo enseñaba Gertrudis á sus hijos, todavía estaríamos sujetos al repugnante adagio de que la letra con sangre entra.

Las cuatro hijas del emperador Nicolás II de Rusia—Copia de la fotografía regalada por el Czar á M. Poincaré como recuerdo de su visita. (De izquierda á derecha: grandes duquesas María, Tatiana, Anastasia y Olga). Fot. Boissonnas y Eggler, remitida por C. Trampus).

Ha pasado ya mucha agua bajo los puentes y han caído muchas hojas de los árboles desde que Pestalozzi declaró necesario el procedimiento objetivo en la enseñanza primaria y Froebel expuso la conveniencia de sacar al niño de entre paredes y acomodarlo en escuelas instaladas en pleno ambiente, porque la infancia había de pasar su vida escolar entre plantas, árboles y flores, que sin velarla, templaran la luz de los cielos y dejaran espacio libre al aire saturado de saludables aromas. Pero la inercia de la costumbre y el crónico misoneísmo que padecen los pueblos indóciles fueron los obstáculos interpuestos al avance de las nuevas ideas pedagógicas, cuya transmutación en hechos amenazaba subvertir el orden establecido sobre los pedregosos fundamentos de la rutina. Al cabo de mucho insistir en la conveniencia de una innovación que tan abiertamente chocaba con las rutinas tradicionales, logró el Ayuntamiento de Barcelona inaugurar, el 11 de Junio de este año, una Escuela de Bosque, instalada en la pintoresca montaña de Montjuich, en plena intimidad con la naturaleza, de cuyo trato ha de obtener el alumno provechosas é inolvidables lecciones que jamás lograrían enseñarle por sí los libros ni aún con añadidura de las explicaciones orales del profesor.

En la Escuela del Bosque se han conciliado las exigencias de la enseñanza puramente áulica, como es la de la lectura, escritura y dibujo, que necesitan mobiliario escolar y recinto cubierto con las conveniencias de la enseñanza experimental y objetiva, cuya materia prima son precisamente las flores, hojas, insectos, fuentes y árboles, que con infatigable generosidad proporciona la naturaleza á los profesores para iniciar á sus alumnos en el conocimiento de las ciencias físicas y naturales, que tantas y tan diversas y útiles aplicaciones tienen en el arte de la agricultura y la industria. De esta manera pueden ser todas las clases de la Escuela de Bosque eminentemente prácticas y, al propio tiempo, recreativas, como de ello nos da ejemplo la sección representada en la correspondiente fotografía en que la profesora enseña y explica, con el objeto de estudio á la vista, la naturaleza, condición y propiedades del gusano de seda. La Escuela de Bosque es una institución muy honrosa para sus patrocinadores, con la única lástima de que no pueda admitir á mayor número de alumnos del fijado por el reglamento, á cuya limitación obligan circunstancias de orden económico.

Por el estilo de la Escuela de Bosque barcelonesa es la instalada en los terrenos aledaños al asilo ciudadel Casa del rey Oscar y su esposa Sofía, que los soberanos de Suecia han fundado á sus expensas en la población alemana de Grunewald, para recoger y educar á niños impedidos. El asilo es capaz para 800 [illegible] y dispone de profesorado competente en todas las materias propias de la cultura general, dándose las clases al aire libre, en medio del frondoso bosque de que está rodeado el benéfico establecimiento.

Presidieron la inauguración, la reina Victoria de Suecia y la emperatriz de Alemania, á las que satisfizo en extremo el orden y pulcritud reinante en todas las dependencias. Ciertamente, es muy beneficiosa una fundación de este linaje, destinada á educar é instruir á los infelices niños que ya en los comienzos de la vida ven entorpecidos sus pasos por la parálisis que los inutiliza para valerse por sí mismos.

Ya que tratamos de la influencia indirecta, pero eficacísima, de la mujer en la educación de la infancia, diremos el caso, único hasta ahora en las familias reinantes, de la princesa Margarita, prima hermana del rey Cristiano X de Dinamarca, como hija del príncipe Valdemaro, que estuvo casado con la difunta y simpática princesa María de Orleans. La joven y aplicada Margarita no ha querido fiar su suerte á las contingencias del matrimonio ni á los bienes materiales que consigo lleva el ser de familia regia, sinó que, convencida de la inestabilidad de las cosas [illegible], se empeñó en cultivar su mente y educar sus cualidades por medio del estudio de una carrera universitaria, que, [illegible] su talla personal, la pusiera al abrigo de las ingratas eventualidades que siempre amenazan á las familias por encumbradas que estén y poderosas que sean. La princesa Margarita de Dinamarca se examinó el curso pasado del primer año de su carrera, sufriendo la prueba con arreglo á las condiciones reglamentarias, sin privilegio alguno por su elevada alcurnia, y obtuvo merecidamente la nota de mayor aprovechamiento en el estudio.

Para sujetarse en todo á la vida universitaria, asiste la princesa á sus clases con la gorra peculiar de los estudiantes daneses, si bien va acompañada por una camarera de la casa paterna.

No deben estar á estas horas muy alegres que digamos las familias de los soberanos de las naciones beligerantes. El parentesco en tan aciagas circunstancias no sirve de nada, y así vemos en cruentísima lucha á tres primos hermanos, el rey de Inglaterra, y los emperadores de Alemania y Rusia, cuyas madres nacieron y se criaron en un mismo hogar paterno, muy apenas, á que los inocentes juegos de su infancia se convirtieran en el rodar de los años en implacables odios y sangrientas enemistades. Quien sabe si del adorable grupo de juventud, de gracia y hermosura que forman las cuatro hijas de Nicolás II, saldrá con el tiempo una descendencia de príncipes que, sofocando las voces del parentesco, se abalancen unos contra otros, en fratricida contienda. Destinadas están á ocupar tronos y á ser madres de reyes; pero este mismo porvenir, que tan risueño parece cuando de los palacios se le mira, se baña en lágrimas al reflexionar sobre las contingencias de la guerra, que por lo visto no bastan á alejar los anhelos de paz. Cuando para afirmarla en Europa visitó el presidente de Francia al Czar de Rusia, obsequió este á su ilustre huésped, al despedirle, con un espléndido grupo fotográfico de sus cuatro hijas Olga, Tatiana, María y Anastasia, que respectivamente cuentan 19, 17, 15 y 13 años, y aparecen en la fotografía de izquierda á derecha en el alterado orden que indica el epígrafe.

A propósito de este obsequio, no estará de más apuntar como curiosidad, que en el famoso palacio de Peterhof, donde estuvo hospedado el presidente de Francia, hay un parque destinado por la municipalidad que destinado por la munificencia imperial á paseo público, y una de sus avenidas está adornada con una original glorieta, cuyo toldo figura un enorme hongo con surtidores de agua en todo el borde, formando una persiana de chorros. En el centro de la glorieta, arrimado al tallo del hongo, está el banco que convida al descanso y refrigerio en la estación estival. Ejemplo de la proverbial inestabilidad de las cosas humanas tenemos en lo que le ha ocurrido al príncipe de Wied, designado por las potencias europeas, cuando estaba aparentemente en paz y concordia, para regir los destinos del nuevo reino de Albania, cuya suerte sabe Dios cual será al firmarse la paz. Entró el príncipe Guillermo en Durazzo entre las aclamaciones de los habitantes y el estampido de las salvas.

Acompañábanle su mujer y su hija, linda criatura apenas salida de la primer infancia, cuyos inocentes juegos en el parque del palacio real de Durazzo, adulcigaban las amarguras de su padre y las continuas zozobras de su madre siempre temerosa, no por ella, sinó por su hija y su marido, de que los insurrectos asaltaran la ciudad.

A primera lectura parece impropio aludir á cuestiones de matiz político en una información cuyo tema principal es la mujer; pero bien meditado el caso, convendremos en que precisamente la mujer es la escondida alma de cuantos movimientos políticos y sociales tienen por caudillos á los hombres. No cabe duda de que los consejos de su esposa y las caricias de su hija han influido más poderosamente que las amenazas de los insurrectos en el ánimo del príncipe de Wied, para determinarle á desistir casi [illegible], y restituirse á la paz del hogar y al cuidado de la familia, en cuyo seno cumplirá mejor con sus deberes que en el ejercicio de una realeza donde le faltaba la principal condición, esto es, la voluntad de sus vasallos.

Los azares de la guerra europea no impiden que el amor maneje su arco y dispare sus flechas para herir corazones ya un tanto ejercitados en el latido. Esta vez no son jóvenes los novios de sangre real. Pertenece la prometida á la familia reinante de Baviera y es la princesa Adelgunda, hija mayor de Luis III, quien ha visto morir recientemente á su nieto, mientras su primogénito Ruperto alcanzaba un ruidoso triunfo en Lorena. Cuenta la princesa Adelgunda 44 años de edad, y su prometido es el príncipe Guillermo de Hohenzollern, de 50 años cumplidos y suegro del ex rey Don Manuel de Portugal.

A pesar de sus años, tanto el príncipe Guillermo de Hohenzollern como la princesa Adelgunda de Baviera parecen rejuvenecidos por el amor, que, cuando verdadero y profundo, no entiende de años ni vejeces.

¡Automovilistas! Las Cámaras irreventables «SEARLE» no estallan aún encontrando clavos ú otros obstáculos en la vía. Explicaciones, datos, precios, á PEIXOTO y GIRALT LAMAS: Importadores 1378, MALDONADO, 1384 - Montevideo. [illegible] en el interior de la República

d.p.m. miércoles, viernes y domingo.

RADIOGRAMAS

(De Montevideo)

Que en el mayor secreto se organiza un baile que causará sensación por la belleza de su música y la fantasía del decorado.

Que dos preciosas niñas reconocidas leaders de esa sociedad llevarán en el baile del 25 peinados de época, una será la Julieta de Shakespeare, otra la Aspasia de Grecia.

(De Buenos Aires)

Que un grupo de elegantes vendrá para asistir á la próxima fiesta del Parque Hotel.

Que se ha concertado un duelo que debió llevarse á cabo esta mañana entre un conocido sportman y un financista de alto vuelo.

(De Washington)

Que tratará pronto esta página con una corresponsal de condiciones excepcionales de inteligencia y activa información.

CHARADAS

(COLABORACION)

El prima que tiene un gran
"dos tres" es despreciable
Y quien hace un gran todo
Es bien amado.

Es de "una" "dos" mi total
"Tres" "cuatro" nada
Ya está.

La Fe

CHARADAS EN BROMA

Inglés - Español

I

UNA SILABA

El "todo" [illegible] en inglés
Un color primario es
Y bastando en español
Es útil al pescador.
Solución: Red.

II

DOS SILABAS

Las sílabas en español. El todo en inglés.
Mi "primera" dice letra,
La sílaba "dos", igual
Y el todo existe con creces
Allá en la región polar.
Solución: Ice.

III

DOS SILABAS

Las sílabas en inglés. El todo en español:
Corre á veces mi "primera",
Y mi "segunda" también
Y el todo en buen castellano
Es un nombre de mujer.
Solución: Carmen.
Maga.

Enero 11 de 1915.

Vida Social

PARQUE HOTEL—El baile de "têtes" del 25—Comentarios—El diner concert de esta noche—

Continúan con verdadera actividad prosiguiéndose los trabajos relativos á la organización del baile de "têtes" que se realizará la noche del 25 en el Parque Hotel con fines caritativos.

En sociedad desde hace varios días el comentario está fijo en dicha fiesta que, dado el prestigio de las comisiones que la patrocinan y lo novedoso que resultará en nuestro ambiente, el éxito es fácil asegurarlo de antemano.

Un baile de esta índole siempre provoca en todos los medios cultos donde ellos se realizan, verdadero interés. Este no se concentra únicamente en asistir á él como elemento social sino que el arte tiene su más lucido desarrollo.

Muchas son las damas que ya han empezado á combinar las fantasías que lucirán en dicha fiesta.

No hace mucho tiempo, nosotros presenciamos en el Hotel Majestic de Niza, un baile de esta índole al que asistió todo lo más granado de la sociedad francesa é inglesa que se encontraba haciendo su "season" en aquella pintoresca localidad de la Côte d'Azur.

Había que ver el desfile interesantísimo de damas, luciendo cada una de esos artísticos peinados, reveladores de una época pretérita. El conjunto era realmente soberbio.

Presidía dicho baile, en el que se perseguían fines de beneficencia, la princesa Maurigni Lossange, una de las damas de mayor prestigio en los salones "fermés" de París.

Esta distinguida señora se presentó con un traje de Ana de Austria, de señas antiguas de la época y reproducido de un cuadro valiosísimo que existía en uno de los salones del Louvre.

Como esta fiesta se desarrollaba en un ambiente muy diferente al nuestro, por cierto, la mayoría de los caballeros también llevaban trajes vistosísimos reproduciendo con fidelidad hasta en los más mínimos detalles á los guerreros y hombres más importantes que registra la historia de Europa.

Este baile fué la nota sensacional de la activa "season niçoise" y por muchos días el comentario de los grupos elegantes que se forman á diario en la "Promenade des Anglais" y en los halls de los hoteles más concurridos se concentraron en él.

Entre nosotros el baile de "têtes" del 25 va á resultar seguramente muy lucido. Hemos oído decir que muchas de nuestras señoras jóvenes y señoritas llevarán "toilettes" de fantasía y peinados adecuados á la creación que representen.

Merece en verdad prestigiar desde las columnas sociales esta clase de iniciativas que tienden, á la vez que dan vida á nuestro movimiento mundano, á ofrecer notas exquisitas que se apartan de la monotonía en que se deslizan, (hay que decirlo francamente) la mayoría de nuestras fiestas.

No bien sepamos algún otro pormenor del baile de "têtes", lo iremos haciendo conocer á nuestros lectores.

—Esta noche el comedor del Parque Hotel será "rendez vous" de un crecido núcleo de distinguidas familias, con motivo de ser el día señalado para sus "dîners concerts" de moda.

Hasta anoche era crecido el número de mesas que se habían reservado lo que quiere decir que la concurrencia social que asistirá á dicho "diner" será interesante.

Terminado éste se pasará al salón donde habrá un lucido baile.

HOTEL DE LOS POCITOS—El almuerzo á Mr. Caillaux—El diner de esta noche—

Ayer de mañana se sirvió en el Hotel de los Pocitos el almuerzo que ofrecía el ministro del Uruguay en París, doctor Rafael De Miero, en honor del huésped francés Mr. Caillaux.

El almuerzo fué servido en el principal salón, rodeando la mesa un número de comensales del elemento oficial.

Al destaparse el champagne, el doctor De Miero hizo uso de la palabra pronunciando un elocuente discurso, que fué contestado por monsieur Caillaux, y en el que tuvo palabras halagadoras para los progresos de nuestro país, terminando con una frase sugerente acerca de la gastronomía francesa que, según el visitante, es realmente excelente en este hotel.

He aquí el "menú" que rigió en el almuerzo:

Canapés variés — Filet de sole Normande — Tranche de jambon [illegible] — Barón d'agneau [illegible] — aux pommes Nouvelles — Asperges d'Argenteuil sauce beurre et sauce [illegible] — Chapon farci aux Marrons — Salade Ninon — Omelette Soufflée Surprise — Fruits panachés.

Los comensales al terminar el almuerzo se dirigieron en automóvil con el fin de visitar el Balneario Carrasco, una de las localidades más hermosas de nuestras costas marítimas.

—Esta noche promete resultar muy animado el "dîner concert" que tendrá lugar en el Hotel Pocitos á las [illegible].

Son muchas las familias que han reservado mesas, lo que hace presumir resultará muy concurrido.

En la terraza, de 8 1/2 á 12 1/2 habrá concierto con arreglo al siguiente programa:

PRIMERA PARTE

1.o Aguirre—Ilusión, marcha.
2.o Serpieri—The moon and the [illegible] serenade.
3.o [illegible]—El deseo, vals.
4.o Ponchielli—Il Gottardo, inno reale.

SEGUNDA PARTE

1.o Verdi — Simón Boccanegra, [illegible].
2.o Gomez—Guarany—Scena, duetto.
3.o Grasse—Patria, gran marcha triunfal.
4.o Marchetti — Canto á París, marcha.

—En el día de ayer regresó [illegible] argentinas [illegible].

EN LA DIPLOMACIA—

[illegible]

SANTIAGO DE CHILE, 16 — Se anuncia que para el mes de Febrero ó Marzo próximo, partirá para volver á asumir el cargo con carácter [illegible] el ministro de Chile en Montevideo, señor Martínez.

—El ministro de Italia, marqués de [illegible] días en la Legación [illegible] su país [illegible].

—A fines de este mes llegará de Buenos Aires nuestro ministro en la Argentina, señor Daniel Muñoz acompañado de su familia.

EN HONOR DEL Dr. ANDRES C. PACHECO—El banquete del martes—

Un grupo de amigos íntimos y funcionarios de la Universidad, han resuelto obsequiar al doctor Andrés C. Pacheco, secretario general de la misma, con motivo de su próximo enlace con la señorita Josefina Romeu, y al efecto le darán un almuerzo en uno de nuestros principales hoteles el día martes 19 del corriente á las 12 y 1/2.

Figuran entre los adherentes los siguientes señores: Doctor Claudio Williman, doctor José Cremonesi, doctor M. Quintela, doctor A. Lasnich, doctor Carlos M.a Sorin, doctor Julián de la Hoz, doctor Oscar Ferrando y Olaondo, bachiller J. Baliar, doctor Enrique A. Cornú, Francisco Palomino Ezpitria, Juan M. Sorin, E. G. Milsom, H. Ruiz, doctor Ricardo Goyena, doctor Osvaldo Román Guerra, doctor Félix Carlos Ricardi, escribano A. Gerona, escribano E. Díaz Falps, B. C. de Oliveira, F. Poleri, doctor A. Bassi, D. Fernández, ingeniero Roberto Acosta, doctor Juan A. Buero, R. Paullier, doctor Francisco Alberto Schinca, doctor H. Abadie Santos, Mateo Magariños Solsona, Francisco Pisano, ingeniero Julio F. Ponce, ingeniero E. García de Zúñiga, E. O'Neill, Germán Larrán, escribano Andrés Chiplin, Guillermo Vázquez, Pablo Fontaina y Héctor Carbiño.

CAMBIOS DE RESIDENCIA —

El señor Augusto Dupont y su familia ocupan desde ayer, una casa en la calle Ituzaingó entre Cerrito y Piedras.

—El señor Carlos Carvalho Lerena y su esposa María Vigni de Carvalho Lerena han trasladado su residencia a la calle Cerro Largo 1217.

—El doctor Agustín Aguerre y su familia se encuentran pasando el verano en su chalet de Carrasco.

—El doctor Ildefonso García Lagos y su familia, ocupan su quinta de Larrañaga y Millán.

—El señor José Shaw y su esposa María Zumarán, pasarán una temporada en su quinta en Colón.

—Partieron para Larrañaga, donde pasarán la temporada veraniega, la señora Margarita Darrichon Laburúe y sus hijas Cata y María.

—El señor Carlos Reperto y familia han trasladado su residencia a la casa de la calle Cindadela 1314.

—Desde ayer ocupan su chalet en los Pocitos el señor Eduardo Suarez y su familia.

DEMOSTRACIONES —

El próximo 20 del corriente se efectuará la comida que un núcleo de amigos ofrece al señor Jorge [illegible] despidiéndolo de la vida de soltero. Esta demostración se efectuará en uno de nuestros principales hoteles.

Se han inscripto en el registro respectivo, los señores Eduardo Muñoz Ximénez, Carlos Stewart Castellanos, doctor Miguel Pringles, Carlos Alvarez Zaenman, doctor Carlos Muñoz Cabrera, Rodolfo Muñoz Ximénez, Carlos Algorta, Raúl de Azúa, E. Harvey Fynn, Enrique Muñoz del Campo, Alejandro Velázquez, Miguel Alvarez Zaenman, Enrique Furtado, José María Sola, Oscar Peixoto, Raúl Castells Carafí, Ildefonso Costa, Germán Roosen Regalía, Roberto Madalena, Alfredo Artagaveytia, Enrique Muñoz Ximénez, Mario Dufort y Alvarez, Eusebio Sierra Lema, Manuel Armas, Juan B. Millot, Carlos Ortiz, Luis García Morales, Fernández de la Sierra, José de Miguelerena, etc.

—En los primeros días de la semana entrante le será ofrecida una comida al señor Luis Ayerza, con motivo de su despedida de la vida de soltero.

—Anoche se sirvió en uno de nuestros principales hoteles la comida con que un núcleo de amigos de los arquitectos Figari Castro y Macedo Herrera, le obsequian con motivo de la terminación de sus carreras.

—Con motivo del próximo enlace del doctor Héctor A. Mac-Coll con la señorita Dinorah Ferreira Serrano, un grupo de íntimos despedirá de la vida de soltero al doctor Mac-Coll con un banquete que se realizará en la semana entrante en uno de nuestros principales hoteles.

La Neutralidad Uruguaya
LA PAZ la deseada PAZ
reina en todos los hogares uruguayos al saber que la
Harina Lacteada NESTLÉ
Y LOS
Celebres chocolates con leche NESTLÉ
No van a faltar nunca a pesar de la guerra : :

D. 17 i p.

VIAJEROS —

Parten mañana para Punta del Este, en donde pasarán varios días las señoritas de Saavedra Barreto acompañadas de su hermano Alfredo.

—En breve partirá para Piriápolis el señor C. Sunado acompañado de su familia.

—El lunes próximo se ausentan para Punta del Este donde permanecerán una temporada, el joven Eduardo Acevedo Alvarez y su señora hermana Carmen.

—Se ausentarán brevemente para Piriápolis, por una temporada, los señores doctor Julio Bastos Díaz y Julio Silva Valdez.

—A mediados del corriente mes se embarcará para Europa el doctor Víctor Zerbino.

—Ha partido para su estancia en Tacuarembó la señora Elvira Rodríguez de Fernández en compañía de su familia.

—Regresa mañana de Buenos Aires, después de haber pasado allí varios días el señor Juan [illegible].

—En breve llegarán de Buenos Aires á pasar una corta temporada entre nosotros el señor Rafael [illegible] Palomé que, su señora Margarita Barros y sus niños.

—De Punta del Este, el Sr. Ignacio de la Hoz.

—De Buenos Aires, el señor Alberto Villegas.

—Partieron para Piriápolis, donde pasarán una temporada, el doctor Domingo E. González y su señora esposa, el señor Domingo González (hijo), y su señora María Villegas y sus hijos y la señora María González viuda de Castellanos.

—De Buenos Aires la señora Mercedes R. de Gandolfo y sus hijos Dora y María Delia.

—Procedente de Buenos Aires, se encuentra entre nosotros, el señor Enrique Escardó Anaya.

—Partió para el Salto, el doctor Jacinto Casaravilla.

—Para Piriápolis el doctor Andrés Lerena y su distinguida familia.

—Para el mismo Balneario parte la semana entrante el doctor Julio Bastos Díaz y Julio Silva Valdez.

—Parte hoy para Piriápolis el ilustrado periodista argentino señor Roquet de Fonvielle.

ENFERMOS —

En el mismo estado de intensa gravedad se encuentra la señora Adela Suarez de Cranwell.

—Continúa enfermo el doctor Héctor Miranda.

—Sigue mejorando la señora Concepción Llambí de César.

—Mejorado un niño hijo de los esposos Ellauri Saez.

—Sigue mejorando el niño de los esposos Ferrés-Mayol.

—Mejorado, el señor Alberto Lessa.

—Es grave el estado de salud de la señora María Mercedes Fernández Echenique de Acosta.

—Muy mejorada de sus dolencias se encuentra la señora Elisa H. de Abella.

—Se encuentra algo enfermo el agrimensor Emilio Jiménez de Aréchaga.

Arte y Artistas

CASINO—

No hay dos sin tres, dícese muy comúnmente y la máxima puede aplicarse á lo ocurrido en la temporada actual del Casino. Anoche se produjo el tercer lleno pero de órdago. La sala estaba que daba gusto verla. Ni una localidad vacía.

Si la tercera es la vencida, puede la compañía de López Silva confiar en que la victoria es suya.

"La Venus de piedra" es uno de esos sainetes á la manera y estilo de "El fresco de Goya" y "El terrible Pérez" con la mar de situaciones despampanantes que obligan á reír hasta cansarse las mandíbulas y doler el estómago y una cantidad de chistes preparados para que se vean venir y se festejen al estallar. García Alvarez es maestro en estas "asuntos"—valga el argot teatral, puestos al servicio del buen humor del público, con otro objeto que divertirle.

"La Venus de piedra" cumple holgadamente el cometido que le ha impuesto su autor, é interesando al espectador con las aventuras amorosas de Ojeda y Cariño, conquistador burlado é intermediario oficioso, respectivamente.

Lamas, Bodalo, la Tabernera, Píriz y San Juan, sacaron con éxito la obra que merece figurar algunas noches en los carteles. El coro de aguadoras es muy agradable por su música y pintoresco por lo vistoso que salen las comparsas.

Hoy se dará la primer matinée con "Viento en popa", "El alma de pueblo" y "Los cadetes de la reina".

Por la noche "El patinillo", (estreno de "Aquí hace falta un hombre" y "Los cadetes de la reina".

Mañana lunes reprise de "Alma de Dios" y "La revoltosa".

ROYAL—

Se despide esta noche con tan interesantes asaltos de box el campeón mundial Jack Johnson que va á batirse dentro de poco en México.

Los admiradores del famoso rey de la trompada no perderán la ocasión de ver una vez más al vencedor de Jeffries.

Antes se cumplirá la parte de concert en la que marchan en primer Carlos Ca[illegible] como cantante, el [illegible] Rosales y Los Cordells en sus duetos. En plano más inferior se comportan correctamente La [illegible] y [illegible]. Teresina Albert, Miraflor, [illegible] Kellen, Linny y la Rosales.

El viaje de M. Caillaux

BUENOS AIRES, 16 (11.50 p. m.)

—En su edición de mañana "La Nación" publicará dos telegramas enviados por su corresponsal especial en París, los cuales se refieren expresa y terminantemente al viaje de M. Caillaux á las repúblicas sudamericanas.

Según tengo entendido, esa comunicación dará á conocer el verdadero carácter de la gira que realiza el susodicho personaje francés.

Corresponsal especial.

El concurso de vidrieras

Para el día 15 de Febrero está fijada la celebración del concurso de vidrieras, habiéndose inscripto ya, con todo entusiasmo, casas tan importantes como las de Teodoro Corralejo y Cía. y "La Sirena".

La comisión que debe componer el jurado se integró con el doctor Mario Berro, iniciador del concurso. Forman parte de ella los arquitectos Baroffio y Aubriot, con los ingenieros Fabini y Griffo.

Habrá premios para todas las casas de negocio, según el ramo á que se dedica cada una. Es decir que si se presenta una vidriera de cigarrería bonita, será tenido en cuenta lo poco que se presta ese artículo para hacer un trabajo artístico.

Nuestra legación en Bélgica

No será suprimida

Dimos noticia hace días, de que el gobierno, teniendo en cuenta que el reino de Bélgica no se halla totalmente ocupado por Alemania, no consideraba oportuno suprimir nuestra Legación en dicho país, como tampoco lo han hecho las demás naciones neutrales que siguen manteniendo allí su representación diplomática.

Se nos informa ahora, que el señor Alberto Guani, apenas terminada la licencia en cuyo caso se encuentra desde hace días en Montevideo, se embarcará con destino al Havre, á fin de ocupar de nuevo su puesto ante el gobierno belga, que, como se sabe, se halla momentáneamente instalado en aquella ciudad.

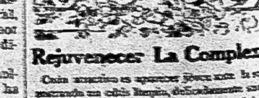

Rejuvenece: La Complexión

[illegible]

JABON CURATIVO DE BARRE

De Venta En Todas Partes.

4337 dom. mier. y jv. En. 31.

CAMPOS se ARRIENDAN

3300 HECTAREAS en Arroyo Grande, Departamento de Río Negro á poca distancia de la Parada Piñera F. C. M.

700 HECTAREAS en Capilla de Farruco Departamento de Durazno. Ambos tienen buenas aguadas y bañaderos. Son aptos para Ganadería y Agricultura.

Informes: Solis, 1537

4995 En. 17.

ECOS DEL TURF

LA REUNION DE HOY - COMENTARIOS Y PRONOSTICOS

A fuerza de releer el programita que hoy regirá, — posiblemente por aquello de que la continuación del pito hace la boca á un lado,—no nos resulta tan pobre y despreciable como la primera vez que él fué objeto de un vistazo nuestro.

Además de sus imprescindibles pruebas ordinarias tiene el mismo, lo que es muy natural, un número especialísimo, el clásico Perú, que, sin modestia de ninguna clase, ni aproximadamente vale lo que el idem. Con todo, comentémoslo aunque siquiera sea brevemente.

En butaca de primera fila se encuentra un tal Aluminio, con el que nuestro buen amigo Calderón, de cuando en cuando, calma los dolores de cabeza que le ocasiona Plebeyo, el cual, hablando en riguroso castellano, tuvo otrora aspiraciones á Duc de Fleury, en oposición al juicio exacto que él merece el entraineur de la referencia. (Y Aluminio puede ganar... afirmación esta que no constituye una novedad, pero que al fin y al cabo es una afirmación tan buena como cualquier otra).

Muy tiesas y muy majas, las señoritas de Sóñora que dicho sea de paso son de lo más distinguido del Miguelete, contemplan el escenario desde segunda fila, y, como la "mucha que las acompaña es lo más que las agrava" se encuentran en condiciones de regocijar que es un primor á la popularísima barra moralista.

Por su parte, Escorpión, que sufre grandemente de los callóidas, se pelará el zapato á ver si así le es dado actuar con mayor desenvoltura, y, si logra esto último, es indudable que con él se las tendrán tejidas todos y cada uno de sus adversarios.

Entre estos, de los restantes á que aún no hemos hecho alusión, figura La Blonde con muy saneados títulos, de manera que en cuanto se descuiden se los pasa para el pozo como tres y dos son cinco.

Por último, hablando con la franqueza que nos es característica, no tenemos reparo en decir que ni Parisina ni Regret, los de Carrara y Pretencioso, La Media Noche ni Fata Morgana é Iván tienen, al menos para, nosotros, "capital político" suficiente como para conseguir el triunfo de sus respectivas candidaturas.

LAS DEMAS CARRERAS

Premio La Souris

Altanero, el ambo de Guadalupe é Iriarte es lo que más nos seduce; nos parece que alguno de ellos se alzará con la prima aunque cuando uno menos piensa salta la liebre que aquí podía estar representada por Bad Boy, El Nene, Mona Lisa y Retama.

Premio Regret

Como en el anterior vemos aquí, en esta carrerita, tres competidores con chance positiva: Chat Noir, Nublado y Don Pepe. En los restantes, Coral, Jara y Halcón no creemos ni un átomo, pero conste, no afirmamos con eso que alguno de ellos no pueda meter un bochinche de padre y señor mío.

Premio Fátima II

A nosotros nos agrada bastante la de don Domingo Guadalupe pero le tenemos cierto temor á la de Flamant que está hecho un tigre, y que ayer, por algo pegó un madrugón de contra flor y el resto... Ahora los habría de salir ganando la de Gianelli ó Naranja, que ambas no se dejarán, por cierto, arriar con el poncho, todo esto en la suposición de que Viruta, como que es hija de Casualidad, por una idem no deje tecleando á medio mundo.

Premio Provisorio

La mayoría del elemento femenino que forma el campo de esta penca tiene verdaderas posibilidades de éxito, pero, parecen destacarse un tanto más que las otras, Esclava, Fátima II, Madrileña, Bagatelle y La Vieja.

Nosotros nos embarcamos con la de Milia y el que venga atrás que arree.

Otro sí decimos: que Shazelle, conduciéndose de acuerdo con su aprontes de ayer puede repicar estruendosamente.

Premio Damiens

La yunta de Guadalupe tendrá que laborarla muy bien para salir airosa, pues, tanto Fierrazo como Ca va bien, Master Joe, como Dándolo y Diálogo opondrán una seria resistencia, principalmente este último con tal que repita su anterior perfomance.

Premio Fenelón

Si la precedente es peliaguda lo que es esta no le va en zaga. Desde Carrasco á Fenelón todos tienen chance y en consecuencia todos se vienen á los papeles.

Veremos como nos va con Carrasco, quien, después de tanto acercarse algún día le ha de tocar el turno.

Premio Remate

Entre Berthier, Miguel Vogler y Sol á Sol se repartirán las preferencias del público, desde que Viento Norte, otro de los candidatos más serios para caer bajo el martillo no correrá debido á un contratiempo experimentado en el transcurso de la semana.

Nuestro candidato es Miguel Vogler.

Pronósticos

1.a carrera—Iriarte.
2.a " —Nublado.
3.a " —Mimí.
4.a " —Madrileña.
5.a " Aluminio.
6.a " —Diálogo.
7.a " —Carrasco.
8.a " —Miguel Vogler.

LOS APRONTES

De la primera

Cambaceres. Este hijo de Masque y Kama Soutra, con la simpática monta del rubio Bidegain se agitó sobre 700 metros, (para nosotros, se entiende, que tan solo ese tiro le relojeamos). No anduvo del todo mal; puede hacerse.

El Nene — Piloteado por el cordobecito Martínez y a la par de Nublado con Esteban Rodríguez, corrió satisfactoriamente ochocientos metros apuntándose con 50 3|5. Aunque la distancia nos parece excesiva para él, como ninguno de sus adversarios inventó la pólvora, es capaz de darnos el susto consiguiente.

Altanero — Nuestra carta. Debe haberlo trabajado Merino sobre mil metros, á hora impropia para el relojeo.

Supremos-Grande Duchesse. Este casal de Guadalupe pegó un madrugón de la madona... sin duda porque en el nido habrán tenido algún disgusto serio, una de esas querellas que suelen poner atrabiliario a don Domingo. Como todos los que iban cayendo a la cancha, nos preguntaban si habíamos visto el ejercicio del matrimonio, es indicio de que se le tiene cierto recelo, justificado hasta la pared de enfrente...

Charles—Hijo de Great Scot y Polka... Para el Salto debías tocar la idem del espiante.

Bad Boy—¡Murciélago! Solamente del rumor de tu aleteo podemos dar razón. Por lo demás todo el mundo sabe que andas con los nueve puntos... pero esos cincuenta y ocho kilos nos dan que pensar.

Invasor—Los setecientos de práctica en 43 clavados, con la monta de R. Rojas.

Monna Lisa — Dirigida por un aprendiz ensayó sobre mil metros, marcando 1.2 1|5.

Retama—Con la monta del peón cumplió el ejercicio de práctica con tren moderado.

Iriarte—Trabajó a esa hora que ni los gatos podían "cronometrearla".

Gambeta—Pas del apronte.

Silent Girl—idem idem.

De la segunda

Coral—Con la muy respetable humanidad de Prieto, lo vimos llegar á la raya con bastantes bríos y buen continente. El reloj, á esa hora en que reinan las tinieblas, sufría ataque de parálisis.

Nublado—En el capítulo titulado "De la primera", inciso El Nene, se dan referencias completas a quien las solicite.

Chat Noir—Con el resultado de costumbre hizo los setecientos metros reglamentarios. Entre él, Nublado y Don Pepe, debe estar la cosa.

Jara—No tuvimos el honor de relojearlo.

Halcón—Idem idem.

De la tercera

Morronga—A la luz indecisa del crepúsculo le relojeamos ochocientos metros, los que pasó en 49 2|5. Innecesario decir que se le acerca el día.

Semana Santa—Hizo la partida de estilo con la monta de E. Rodríguez. Corrió moderadamente.

Mimí—Se agitó a hora inconveniente para el relojeo, lo cual muchas veces no deja de ser beneficioso... Con tantos tiempos, uno, al final de cuentas tiene un barullo de órdago que se vuelve loco.

Flash—Traslado y autos a la anterior.

Naranja—Con P. Batista y a la par de Valeriana con Vargas, hizo los setecientos con tren sostenido.

De la cuarta

La Giralda—Piloteada por Nereo Castro y a la par de La Goya, ensayó sobre 800 metros en forma regular. Puede que sí, puede que no.

Fátima II—Cortando las penumbras y produciendo torbellinos, la vimos llegar al disco con buena acción. Posiblemente hoy vengará su anterior derrota.

Madrileña—Conducida por E. Rodríguez y á la par de Fierrazo con Bidegain, hizo una excelente partida de setecientos metros, marcando 42 4|5. Es la gran enemiga de la defensora del Oliden.

Briosa—Se agitó con la monta de R. Rojas, sobre setecientos metros, marcando 43 2|5.

Shazelle—Puede ser el mangazo de esta carrera. Con Santos Rodríguez y apareada á Gilguero, efectuó una partida muy buena, "echando" 42 3|5.

Bagatelle—La pasó el peón sobre ochocientos metros, suave, suavecito.

Mansavillagra—Con King arriba, hizo la partida reglamentaria corriendo a voluntad.

La Lanthelme—Piloteada por J. Cabral corrió en 44 setecientos metros. Trabajó a voluntad.

La Vieja—Suave, suavecito, sobre mil metros, conducida por Santos Rodríguez. Conforme se descuiden, los hace bailar en la cuerda floja.

La Blonde—Corre en el clásico.

De la quinta

Aluminio—Fué trabajado muy de madrugada y en consecuencia, pas del cronómetro.

Urraca-Gerania—Como de tarde no nos fue dado llegar á la hora oportuna no pudimos presenciar el ejercicio de esta yunta que se conducirá honorablemente.

—Escorpión, Parisina, Regret,. Pas apronte.

Alba—Hizo la partida del repecho a medio correr.

La Blonde—Marcó 42 4|5 sobre setecientos metros, dirigida por R. Rojas. No es de facilitarse á esta niña.

De la sexta

15 de Setiembre — A la par de White Prince corrió al freno desde los 300 hasta la antigua parada del ferrocarril y de ahí siguió al galope alegre, mientras su compañero seguía hasta la raya. Es la gran carta de hoy, siempre que no se le atraviese Diálogo, por ejemplo.

Dinero—A medio correr fué pasado en la vuelta, piloteado por el peón. Decididamente, ante tal sistema de trabajar, cuyos resultados son elocuentes, quedarán en tiempo no muy lejano suprimidos del todo, de Maroñas, las partidas rajadoras. Y don Domingo podrá exclamar con justo orgullo, para aquel entonces: "Todos estos son discípulos míos".

Fierrazo—Véase Madrileña.

Dándalo—Véanse incisos Mimí y Fátima II.

Puntano—Con Santos Rodríguez, mil metros y 1.1 1|5. Nada más.

Diálogo—Con P. Batista, buena agitación sobre 700 metros, a la par de Don Eugenio, marcando 41 1|5. ¡Así da gusto!

Goshawk—Con la monta de Ferragut, setecientos metros en 44 2|5, naturalmente, sin mayores esfuerzos.

Le Peril Jaune—Con A. King, 1.000 metros en 1.3 4|5. Tiene para tan poca cosa, una carrera muy bravucona.

D la séptima

Gilguero—Hizo una buena partida á la par de Shazelle, según lo dijimos anteriormente. Puede arrimar.

Israel—De noche, sí señor, de noche, como suena. Mejor, para evitarse semejantes madrugones, la trabajan do día, suave, suavecito, suavilongo de manera que nadie se entera de cómo las gasta.

Silencio—Lo mandamos trabajar a las doce y cuarto, prescribiéndole 42 2,5 en los setecientos. Como nos vinimos antes de las doce, ignoramos si nuestras órdenes han sido cumplidas.

Zapador—Suena mucho y como lo trabajaron de noche, más es el misterio que lo rodea y en consecuencia, mayor será la cantidad de boletos que se le aportarán.

Don Eugenio—A la par de Diálogo, que lo batió fácilmente.

La Nueva—La vuelta al galopito alegre.

Sesac—Gran zurrada de badana. Victimario el jinete de Meritorio, que no le dió alce en ningún momento. 700 metros. Ultimos 500 en 31 4|5.

Seid — Igual, igualito que La Nueva.

De la octava

Lince—A mediodía. 700 metros en 42, si se le exije, y en 44 si la cosa ha sido á voluntad.

Berthier—Pas del apronte.

Viento Norte—Idem de lienzo.

Valeriana—Traslado y autos a Naranja.

Miguel Vogler—No lo vimos.

Sol á Sol—No lo vimos con mayor razón que al anterior, (Diga che, don Gabriel: usted hace tiempo que no pucherea. Por cábala, ¿por qué no cambia de táctica y apronta á eso de las ocho? Puede que la cosa así resulte.

MONTAS

Damos a continuación, algunos compromisos de montas para la reunión de mañana:

1.a carrera—El Nene, R. Martínez; Altanero, M. Merino; Supremos, T. Berdías; Charles, H. Rodríguez; Bad Boy, G. Prieto; Invasor, A. Bergero; Monna Lisa, C. Ferragut; Retama, S. Píriz; Iriarte, E. Rodríguez; Gambeta, R. Rojas; Silent Girl, N. Tórtola.

2.a carrera: Coral, G. Prieto; Chat Noir, H. Estévez; Jara, S. Píriz; Nublado, E. Rodríguez; Halcón, P. Costa; Don Pepe, R. Martínez.

3.a carrera—Semana Santa, E. Rodríguez; Viruta, C. Coronel; Morronga, T. Berdías; Menorca, C. Ferragut; Darling, R. Rojas; Mimí, S. Rodríguez; Flash, P. Batista.

4.a carrera—La Giralda, N. Castro; Soda Menta, N. Tórtola; Fátima II, R. Barrios; Madrileña, E. Rodríguez; Briosa, R. Rojas; Shazelle, S. Rodríguez; Bagatelle, C. Ferragut; Mansavilagra, P. Costa; Hidalga, P. Batista; La Lanthelme, J. Cabral.

5.a carrera—Aluminio, N. Mendoza; Urraca, R. Barrios; Gerania, E. Rodríguez; Escorpión, R. Martínez; Regret, C. Ferragut; Guazú, M. Bonilla; La Blonde, R. Rojas; Alba, P. Batista.

6.a carrera—15 de Setiembre, T. Berdías; Fierrazo, R. Bidegain; Ca va bien, R. Martínez; Dándalo, P. Rodríguez; Puntano, R. Rojas; Diálogo, P. Batista, Goshawk, C. Ferragut; Le Peril Jaune, A. King.

7.a carrera—Carrasco, M. Bonilla; Gilguero, N. Castro; Israel, P. Batista; Silencio, C. Ferragut; Sesac, A. Corsino; Fenelón, M. Tapia.

8.a carrera—Lince, R. Barrios; Berthier, P. Batista; Viento Norte, E. Rodríguez; Valeriana, M. Bonilla; manda pronósticos en pareados inimitables.

VATICINIOS DE LECHUZA

Uno que se tiene fe desde hace rato, y que sábado á sábado, con constancia digna de mejor suerte nos manda pronósticos en pareados inimitables, volvió anoche á insistir, y, por candor, se los publicamos por primera y última vez.

Señor Cronista Sportiva de EL SIGLO,
Presente.

Señor Cronista:
Si quiere andar con cobrera
juege á Iriarte en la 1.a.

En la 2.a á Coral,
que no ha aprontado muy mal.

Con Viruta, M. Damisa
va jugando la camisa.

A Madrileña, la de Milia,
que es de muy buena familia.

La de El Miguelete, Urraca,
á la fija, tajada saca.

Si Nolasco va de veras
se los chaca como quiera.

En el Premio Fenelón
idem los pasa al cajón.

La tordilla Valeriana
corre mucho y no es macana.

Lo saluda atentamente.
Lechuza.

Programa de la reunión de carreras del domingo 17 de Enero

Primera carrera—Premio La Souris— Distancia: 2000 metros—A las 14.15

STUDS		PELO	E.	K.	COMPOSITORES	PADRES
18 de Julio	1 Cambaceres	alazán	5	55	C. Artola	Masque—Kama Soutra
Carlitos	2 El Nene	alazán	4	58	M. Alonso	Salvador—Preterida
Stockwell	3 Altanero	zaino	4	58	F. Lemos	Duke of Westminster—Lady Sea
Guadalupe	4 Supremos	zaino	4	58	D. Guadalupe	Dusty Miller—Silver Eagle
Don Alberto	5 Grande Duchesse	zaina	4	56	" "	Gerolstein—Orange Rose
Morfina	6 Charles	zaino	5	55	O. Martínez	Great Scot—Polka
Nerón	7 Bad Boy	alazán	5	58	N. Ledesma	Bay Fox—Garrapata
Tribuna	8 Invasor	alazán	4	55	V. Faresso	Gualicho—Agua Vera
Larrañaga	9 Mona Lisa	zaina	4	56	L. Costa	Sir Archibald—Eastern Prize
Regain	10 Retama	zaina	4	56	J. Estévez	Gil Blas—Zapica
La Agraciada	11 Iriarte	zaino	4	52	F. Testa	Jardy—Floricela
Master John	12 Gambeta	zaina	4	50	G. Calderón	King O'Scots—Gracia
Los Gorditos	13 Silent Girl	zaina	4	50	J. Tortola	Penitente—Silenciosa

Segunda carrera—Premio Regret— Distancia: 1700 metros—A las 14.45

STUDS		PELO	E.	K.	COMPOSITORES	PADRES
Nerón	1 Coral	zaino	3	57	N. Ledesma	Salto—Cora
Los Cerrillos	2 Chat Noir	oscuro	3	57	L. Merigri	Valero—Collarette
Miguelete	3 Jara	zaino	3	57	M. Sóñora	Regador—Madre desconocida
Carlitos	4 Nublado	zaino	3	57	M. Alonso	Salvador—Tempestad
Massena	5 Halcón	tostado	3	57	P. Guillen	Falconet—Iona
Sans Souci	6 Don Pepe	alazán	3	57	M. A. Silva	Old Man—Nell

Tercera carrera—Premio Fátima II— Distancia: 1600 metros—A las 15.15

STUDS		PELO	E.	K.	COMPOSITORES	PADRES
Eclair	1 Semana Santa	zaina	3	56	E. de los Reyes	Goldfinch—Lucky Strike
Chaná	2 Viruta	zaina	3	56	M. Damisa	Imperio—Casualidad
Vera Cruz	3 Morronga	alazana	3	56	D. Guadalupe	Dieudonné—Povenna
R. O.	4 Menorca	zaina	3	50	J. Vázquez	Bay Fox—Minerva
Los Cerrillos	5 Darling	zaina	3	56	L. Meriggi	Greenan—Abadía
Oliden	6 Mimí	alazana	3	56	A. Flamant	Guazunambí—Sara
Parno	7 Flash	zaina	3	50	A. Gianelli	Orador—Chispa
El Tala	8 Naranja	tostada	3	50	J. Carrara (h)	Orange—Caprichosa

Cuarta carrera—Premio Provisorio— Distancia: 1600 metros—A las 15.45

STUDS		PELO	E.	K.	COMPOSITORES	PADRES
República	1 Prebenda	zaina	5	55	R. Rodríguez	Dusty Miller—Preciadeta
El Tala	2 Esclava	zaina	4	54	L. Soso	Sir Geoffrey—Vitesse
Sesa L.	3 La Giralda	zaina	4	54	" "	Pretendiente—Realite
Veterinaria	4 Soda Menta	alazana	4	52	J. R. de Freitas	Celt—Soda Water
Oliden	5 Fátima II	alazana	5	53	A. Flamant	Orange—Finta
Milia F.	6 Madrileña	alazana	3	52	F. Milia	Pelayo—Mellicent
Tribuna	7 Briosa	alazana	3	57	V. Faresso	Salto—Brisa
Escocés	8 Shazelle	alazana	4	52	R. Guadalupe	Shah Jehan—Gazelle
Abracadabra	9 Bagatelle	alazana	4	50	S. Borgonovo	Great Scot—Cane Solitaire
Heber A.	10 Mansavillagra	zaina	4	48	P. King	Orvieto—Ormeña
Humaitá	11 Hidalga	zaina	4	48	D. Lombardo	Wagram—Estirpe
Parra Corrida	12 La Lanthelme	zaina	4	46	C. Valle	Valero—Sauterelle
Gordon	13 La Vieja	zaina	4	46	F. Guillen	Bonarosa—Last Hope
Nolasco E.	14 La Blonde	alazana	3	46	E. Nolasco	Discreto—Hirondelle
La Razón	15 La Media Noche	alazana	3	46	E. de los Reyes	Ben d'Or—Nora II

Quinta carrera—Premio Perú—Distancia: 1700 metros—A las 16.15

STUDS		PELO	E.	K.	COMPOSITORES	PADRES
Master John	1 Aluminio	zaino	3	57	G. Calderón	Orador—Etoile d'Or
Miguelete	2 Urraca	alazana	3	53	M. Sóñora	Danton—Uspallata
"	3 Gerania	alazana	3	52	" "	Danton—Aljaba
5 de Abril	4 Isabeau P. E.	alazana	3	53	P. Martínez	Imperio—Carmen Silva
Martínez P.	5 Daisy	zaina	3	44	" "	Orador—Maggie
Treinta y Tres	6 Escorpión	zaino	3	51	M. A. Silva	Guaycurú—Ponoe
Anaya F. E.	7 Parisina	alazana	3	49	C. Luppi	Le Souvenir—Blushing Bride
Combate	8 Regret	tordillo	3	48	J. V. Silva	Guazunambí—Amazona
Express	9 Guazú	zaino	3	48	J. Carrara (h.)	Almagro—Garrapata
El Tala	10 Alba	zaina	3	47	" "	Pretendiente—Realite
Fraternidad	11 Pretencioso	oscuro	3	45	V. Hernández	Pretendiente—Realite
Nolasco E.	12 La Blonde	alazana	3	46	E. Nolasco	Discreto—Hirondelle
La Razón	13 La Media Noche	alazana	3	45	E. de los Reyes	Bend'Or—Nora II
San Pablo	14 Iván	zaino	3	43	R. Guadalupe	Salto—Imperiosa
Orlando	15 Fata Morgana	zaina	3	43	F. Soria	Bay Fox—Americana

Sexta carrera—Premio Damiens—Distancia: 2000 metros—A las 16.45

STUDS		PELO	E.	K.	COMPOSITORES	PADRES
Fraternidad	1 Pullman	alazán	4	57	V. Hernández	Odeón—Cimbra
Arco Iris	2 15 de Setiembre	zaino	4	57	D. Guadalupe	Prince Florizel—Arrow
Guadalupe	3 Dinero	zaino	4	49	" "	Alacrán—Conformidad
Delta	4 Fierrazo	zaino	4	51	F. Milia	Master Willie—Triphena
Sans Souci	5 Ca va bien	alazán	4	55	M. A. Silva	Ovación—Liga
Capricho	6 Master Joe	zaino	4	55	M. Sóñora	Master Willie—Lady Mary
Oliden	7 Dándalo	zaino	4	53	A. Flamant	Batt—Dearest
Roi Soleil	8 Puntano	zaino	4	49	B. Pavón	Greendale—Condesita
Diálogo	9 Diálogo	zaino	4	49	E. Nolasco	Dictador II—Altiva
Los Olivos	10 Goshawk	zaino	4	50	A. Oller	Osman—Gaboré
Heber A.	11 Le Peril Jaune	alazán	4	49	P. Kuing	Saint Damien—La Peri

Séptima carrera—Premio Fenelón— Distancia: 1400 metros—A las 17.15

STUDS		PELO	E.	K.	COMPOSITORES	PADRES
Tom Pouce	1 Carrasco	alazán	4	50	C. Luppi	Imperio—Carmen Sylva
Escocés	2 Gilguero	alazán	4	55	R. Guadalupe	Bay Fox—Calandria
El Morral	3 Israel	zaino	4	52	C. Valle	Imperio—Casa Blanca
Miguelete	4 Silencio	alazán	4	52	M. Sóñora	Orador—Madame Sans Gene
Cololó	5 Zapador	zaino	4	47	F. Milia	Persian Garden—Zazá
Nolasco E.	6 Don Eugenio	zaino	4	47	E. Nolasco	Diana Forget—Bonnie Thrush
25 de Agosto	7 La Nueva	zaina	4	43	J. Carrara (h.)	Watercress—Minerva II
Prometeo	8 Sesac	zaino	4	43	R. Martínez	Salto—Agua Clara
Santa Lucía	9 Fenelón	zaino	4	43	J. L. Raissignier	Imperio—Fedra
Nerón	10 Seid	zaino	4	40	N. Ledesma	Ovación—Seida

Octava carrera—Premio Remate—Distancia: 1500 metros—A las 17.45

STUDS		PELO	E.	K.		COMPOSITORES	PADRES
Miguelete	1 Lince	zaino	3	56	700	M. Sóñora	Salto—Lady Smith
25 de Mayo	2 Berthier	zaino	3	54	600	L. Cova	Wagram—Armida
Maroñas	3 Viento Norte	zaino	3	50	500	P. Queiros	Trabuco—Ventolina
El Tala	4 Valeriana	tordilla	3	50	500	J. Carrara (h)	Valero—Kara Dagh
Combate	5 Miguel Vogler	oscuro	3	50	400	J. V. Silva	Abt Vogler—Ombra
Charrúa	6 Sol á Sol	alazán	3	44	100	G. Torterolo	Vald'Or—La Luna

PRONOSTICOS DE LA PRENSA PARA LA REUNION DE HOY

DIARIOS	1.a CARRERA	2.a CARRERA	3.a CARRERA	4.a CARRERA	5.a CARRERA	6.a CARRERA	7.a CARRERA	8.a CARRERA	Pronósticos acertados 1.°	2.°	3.°	N. P.	N. C.
«EL SIGLO»	Iriarte	Nublado	Mimí	Madrileña	Aluminio	Diálogo	Carrasco	Miguel Vogler	5	4	1	10	—
«La Razón»	Altanero	Don Pepe	Morronga	Fátima II	Aluminio	P. de Guadalupe	Fenelón	Miguel Vogler	4	2	3	6	4
«Diario del Plata»	P. Guadalupe	Don Pepe	Morronga	Fátima II	Aluminio	Diálogo	Zapador	Miguel Vogler	6	4	2	7	2
«El Tiempo»	P. Guadalupe	Don Pepe	Morronga	Madrileña	S. Miguelete	Diálogo	Fenelón	Miguel Vogler	4	2	2	11	1
«El Jockey»	Iriarte	Don Pepe	Mimí	Madrileña	S. Miguelete	Diálogo	Carrasco	Viento Norte	4	6	2	4	5
«El Día»	Iriarte	Don Pepe	Flash	Madrileña	S. Miguelete	Diálogo	Carrasco	Miguel Vogler	2	3	3	10	1
«La Democracia»	Iriarte	Don Pepe	Naranja	Madrileña	Escorpión	P. de Guadalupe	Carrasco	Miguel Vogler	6	5	2	8	1
«El D. Español»	Iriarte	Don Pepe	Flash	Madrileña	Aluminio	P. de Guadalupe	Carrasco	Miguel Vogler	8	3	—	8	4
«El Bien»	P. Guadalupe	Nublado	Morronga	Madrileña	La Blonde	Diálogo	Zapador	Miguel Vogler	7	4	—	7	1
«L'India»	Retama	Nublado	Naranja	Bagatelle	S. Miguelete	Diálogo	Zapador	Berthier	4	2	1	7	4
«L'Italiano»	Iriarte	Nublado	Morronga	Madrileña	Aluminio	P. de Guadalupe	Zapador	Lince	5	1	4	5	3
«El Plata»	Iriarte	Don Pepe	Morronga	Madrileña	Escorpión	Diálogo	Fenelón	Miguel Vogler	3	3	2	3	3
«El Telégrafo»	P. Guadalupe	Chat Noir	Semana Santa	La Vieja	La Blonde	Ca va bien	Israel	Lince	3	1	—	10	3
«La T. Popular»	Iriarte	Don Pepe	Naranja	Madrileña	S. Miguelete	P. de Guadalupe	Zapador	Miguel Vogler	7	2	2	3	3
«Los Sucesos»	Iriarte	Nublado	Morronga	Madrileña	S. Miguelete	P. de Guadalupe	Fenelón	Viento Norte	3	3	2	10	4

TURF ARGENTINO

Para la reunión que hoy se realizará en Palermo son nuestros pronósticos:

1.a carrera—Sincera II.
2.a " —Denaro.
3.a " —Guandacol.
4.a " —Divinita.
5.a " —Rivadavia.
6.a " —Ascabeador.
7.a " —D'Artagnan.
8.a " —Rochela.

PRONOSTICOS DE LA PRENSA BONAERENSE

La Tarde—1.a carrera, Sincera II; 2.a, Pulin; 3.a, Scheherazade; 4.a, Gallina Ciega; 5.a, Sandrigham; 6.a, Retrechero; 7.a, San Marcos; 8.a, Walter Scott.

Revista Sportiva—1.a carrera, Tarija; 2.a, Goffo; 3.a, Scheherazade; 4.a, Stud El Aguila; 5.a, Sandrigham; 6.a, Stud Newmarket; 7.a, San Marcos; 8.a, Paul Pons.

Ultima Hora—1.a carrera, Pichuleta; 2.a, Goffo; 3.a, Scheherazade; 4.a, Stud El Aguila; 5.a, Sandrigham; 6.a, Stud Newmarket; 7.a, San Marcos; 8.a, Paul Pons.

D. Tolosa—1.a carrera, Dríada; 2.a, Goffo; 3.a, Scheherazade; 4.a, Stud El Aguila; 5.a, Sandrigham; 6.a, Princesa Real; 7.a, Paul Pons; 8.a, Walter Scott.

El Tribuno—1.a carrera, Pichuleta; 2.a, Pulin; 3.a, Scheherazade; 4.a, Gabrielle; 5.a, Sandrigham; 6.a, Pan Pan; 7.a, San Marcos; 8.a, Walter Scott.

Diario Español—1.a carrera, Pichuleta; 2.a, Goffo; 3.a, Scheherazade; 4.a, Stud El Aguila; 5.a, Sandrigham; 6.a, Stud Newmarket; 7.a, San Marcos; 8.a, Paul Pons.

Unión — 1.a carrera, Tarija; 2.a, Goffo; 3.a, Scheherazade; 4.a, La Chacha; 5.a, The Libel; 6.a, Pan Pan; 7.a, San Marcos; 8.a, Walter Scott.

Vida Sportiva—1.a carrera, Tarija; 2.a, Pulin; 3.a, Scheherazade; 4.a, Stud El Aguila; 5.a, Sandrigham; 6.a, Princesa Real; 7.a, San Marcos; 8.a, Paul Pons.

El Nacional—1.a carrera, Pichuleta; 2.a, Pulin; 3.a, Scheherazade; 4.a, Rabbia; 5.a, Guaycurú; 6.a, On Ko; 7.a, San Marcos; 8.a, Lechuza.

P. B. T.—1.a carrera, Pichuleta; 2.a, Goffo; 3.a, Scheherazade; 4.a, Stud El Aguila; 5.a, Sandrigham; 6.a, Stud Newmarket; 7.a, San Marcos; 8.a, Paul Pons.

El Heraldo—1.a carrera, Pichuleta; 2.a, Sol; 3.a, Scheherazade; 4.a, Stud El Aguila; 5.a, Sandrigham; 6.a, Stud Newmarket; 7.a, San Marcos; 8.a, Paul Pons.

La Prensa de Belgrano—1.a carrera, Sincera II; 2.a, Pulin; 3.a, Scheherazade; 4.a, Gabrielle; 5.a, Sandrigham; 6.a, Pan Pan; 7.a, San Marcos; 8.a, Paul Pons.

La Voz del Norte—1.a carrera, Tarija; 2.a, Lord Ragland; 3.a, Scheherazade; 4.a, Gabrielle; 5.a, The Libel; 6.a, Princesa Real; 7.a, San Marcos; 8.a, Paul Pons.

La Argentina—1.a carrera, Sufragista; 2.a, Pulin; 3.a, Scheherazade; 4.a, Stud El Aguila; 5.a, Sandrigham; 6.a, Tata Dios; 7.a, Escándalo; 8.a, Paul Pons.

Tribuna — 1.a carrera, Pichuleta; 2.a, Goffo; 3.a, Scheherazade; 4.a, Pretensión; 5.a, The Libel; 6.a, Stud Newmarket; 7.a, San Marcos; 8.a, Paul Pons.

El Diario—1.a carrera, Sufragista; 2.a, Goffo; 3.a, Scheherazade; 4.a, Pretensión; 5.a, Sandrigham; 6.a, Tata Dios; 7.a, San Marcos; 8.a, Lechuza.

La Capital (Rosario)—1.a carrera, Sincera II; 2.a, Goffo; 3.a, Scheherazade; 4.a, Stud El Aguila; 5.a, Sandrigham; 6.a, Princesa Real; 7.a, San Marcos; 8.a, Paul Pons.

Azalam—1.a carrera, Sincera II; 2.a, Goffo; 3.a, Scheherazade; 4.a, Gallina Ciega; 5.a, Sandrigham; 6.a, Pan Pan; 7.a, San Marcos; 8.a, Fanfarrón.

El Siglo — 1.a carrera, Torterola; 2.a, Goffo; 3.a, Scheherazade; 4.a, Stud El Aguila; 5.a, Sandrigham; 6.a, Stud Newmarket; 7.a, San Marcos; 8.a, Lechuza.

Tit's Bits—1.a carrera, Dríada; 2.a, Goffo; 3.a, Scheherazade; 4.a, Gabrielle; 5.a, Sandrigham; 6.a, On Ko; 7.a, Escándalo; 8.a, Walter Scott.

El Tiempo—1.a carrera, Tarija; 2.a, Pulin; 3.a, Bizcotina; 4.a, Stud El Aguila; 5.a, Sandrigham; 6.a, On Ko; 7.a, Escándalo; 8.a, Fanfarrón.

El Correo de Galicia—1.a carrera, Sincera II; 2.a, Denaro; 3.a, Scheherazade; 4.a, Divinita; 5.a, Sandrigham; 6.a, Pan Pan; 7.a, San Marcos; 8.a, Fanfarrón.

Fray Mocho—1.a carrera, Pichuleta; 2.a, Goffo; 3.a, General Hornos; 4.a, Stud El Aguila; 5.a, The Libel; 6.a, Stud Newmarket; 7.a, San Marcos; 8.a, Walter Scott.

Sportiva—1.a carrera, Sufragista; 2.a, Goffo; 3.a, Scheherazade; 4.a, Rabbia; 5.a, The Libel; 6.a, Stud Newmarket; 7.a, San Marcos; 8.a, Fanfarrón.

O' Balilla—1.a carrera, Tarija; 2.a, Goffo; 3.a, Scheherazade; 4.a, Pretensión; 5.a, Sandrigham; 6.a, On Ko; 7.a, Escándalo; 8.a, Walter Scott.

Campo y Sport—1.a carrera, Torterola; 2.a, Goffo; 3.a, Scheherazade; 4.a, Pretensión; 5.a, Sandrigham; 6.a, Retrechero; 7.a, Paul Pons; 8.a, Podestá.

Oeste—1.a carrera, Pichuleta; 2.a, Goffo; 3.a, General Hornos; 4.a, Stud El Aguila; 5.a, The Libel; 6.a, Stud Newmarket; 7.a, San Marcos, 8.a, Walter Scott.

Roma—1.a carrera, Sincera II; 2.a, Lord Ragland; 3.a, Bizcotina; 4.a, Stud El Aguila; 5.a, Sandrigham; 6.a, On Ko; 7.a, Escándalo; 8.a, Paul Pons.

Sportman (La Plata)—1.a carrera, Sufragista; 2.a, Pulin; 3.a, Scheherazade; 4.a, Pretensión; 5.a, Sandrigham; 6.a, Tata Dios; 7.a, Blagueur; 8.a, Lechuza.

Sol de Mayo—1.a carrera, Tarija; 2.a, Pulin; 3.a, Scheherazade; 4.a, Stud El Aguila; 5.a, Sandrigham; 6.a, Retrechero; 7.a, Escándalo; 8.a, Paul Pons.

Debates—1.a carrera, Sincera II; 2.a, Pulin; 3.a, Scheherazade; 4.a, Gallina Ciega; 5.a, Sandrigham; 6.a, Ascabeador; 7.a, Blagueur; 8.a, Rochela.

Giornale d'Italia—1.a carrera, Sincera II; 2.a, Goffo; 3.a, Scheherazade; 4.a, Gabrielle; 5.a, Rivadavia; 6.a, Grivoise; 7.a, San Marcos; 8.a, Lechuza.

Ilustración Sud—1.a carrera, Torterola; 2.a, Goffo; 3.a, Scheherazade; 4.a, Pretensión; 5.a, Sandrigham; 6.a, Pan Pan; 7.a, San Marcos; 8.a, Lechuza.

La Razón—1.a carrera, Tarija; 2.a, Goffo; 3.a, Scheherazade; 4.a, Stud El Aguila; 5.a, Sandrigham; 6.a, Stud Newmarket; 7.a, San Marcos; 8.a, Paul Pons.

Caras y Caretas—1.a carrera, Dríada; 2.a, Goffo; 3.a, Scheherazade; 4.a, Towen; 5.a, The Libel; 6.a, Ascabeador; 7.a, Escándalo; 8.a, Fanfarrón.

CARRERAS DE MAROÑAS Y BUENOS AIRES
SE PAGAN BOLETOS
Plaza Independencia casi esq. 18 de Julio
CAMBIO MESINA

DEPORTES Y DEPORTISTAS

FOOTBALL

EL GRAN MATCH DE ESTA TARDE

La continuación de un duelo sensacional

RIVER PLATE Y PEÑAROL

Parque Lugano seguirá siendo, esta tarde, escenario del duelo sportivo entre los dos cuadros del football uruguayo que se han clasificado mejor en la temporada de 1914.

Ocioso nos parece insistir sobre la importancia de este encuentro, y sus proyecciones.

Actuará de referee el señor O. Williams, y los teams estarán así formados:

Peñarol: Desiderio; Rímolo y Granja; Savio, Harley y González; Varela, Pérez, Pendibene, Varela y Capuccio.

River Plate: Cavalloni; N. N. y N. N.; González, García y López; Louis, Melogno, Seoane, Artigas y Martínez.

EL Dr. JOSE MARIA DELGADO

Reelección merecida

La Asamblea de Socios de Nacional ha reelecto una vez más presidente de la institución al distinguido y caballeresco sportman doctor José María Delgado.

No queremos dejar pasar en silencio, como una de esas cosas vulgares, la distinción que nuevamente se hace á "José María" que implica el reconocimiento de su inteligente labor y es el premio moral que merecen sus afanes.

La presencia del doctor Delgado al frente de lprestigioso Club del Parque Central, es una garantía de que éste continuará la era de progresos cuya iniciación se señaló, precisamente, en la primera presidencia del doctor Delgado.

Los relojes del Centro de Cronistas

Se nos ha preguntado qué se hizo con los relojes que la Comisión N. de Enseñanza Física había donado al Centro de Cronistas para aquel famoso match entre rojos y azules, que fué protestado y anulado oportunamente por el centro.

Nosotros contestamos que el Centro resolvió que los relojes se devolvieran á la Comisión N. de E. Física, lo que se encomendó al presidente señor Mieres.

Suponemos que ol habrá hecho hace tiempo, pero como la pregunta se repite, nosotros no podemos decir otra cosa que lo que va á continuación parodiando á Jorge Manrique:

¿Qué se hizo el rey Don Juan?
Los relojes de metal ¿que se hicieron?
Tanto ruido que metieron,
¿Dónde están?

CLUB ATLETICO PEÑAROL

El match de hoy

Se avisa á los señores socios que en el match del próximo domingo en el Parque Lugano, tendrán acceso libre al palco presentando la tarjeta correspondiente al mes de Enero — El Secretario.

La Convención

Para mañana están citados los miembros de la Comisión.

Sería muy conveniente que los señores convencionales asistieran á esta sesión porque con ello facilitarán la convocatoria á sesiones ordinarias, que debe hacerse cuanto antes.

En la sesión de mañana se ratificará la derogación del artículo 36 y se resolverá la afiliación á la Federación Internacional de Football.

Hecho esto se declararán clausuradas las sesiones extraordinarias, comunicándose á la Comisión de la Liga las resoluciones adoptadas.

EL VICEPRESIDENTE DE PEÑAROL

Retiro de su renuncia

Ha consentido en retirar su renuncia del cargo de vicepresidente del C. A. Peñarol, el doctor Félix Polleri.

Nos felicitamos de ello porque el doctor Polleri ejerce una saludable influencia en la dirección de los auri-negros; y esperamos que retire también su renuncia de Delegado, volviendo á la Comisión de la Liga, donde se le quiere bien, apesar de que alguna vez se discrepe con sus opiniones, cosa que no debe extrañar á persona razonable é inteligente como lo es el doctor Polleri.

LA PRESIDENCIA DE LA LIGA

Candidaturas en juego

Habiendo manifestado en forma categórica el doctor Abelardo Véscovi que no aceptará su reelección de presidente de la Liga Uruguaya de Football, pues desea retirarse de las autoridades del deporte para atender otras ocupaciones que requieren todo el tiempo de que dispone, ya se habla de varios candidatos.

Ellos son: el doctor Dardo Regules, Juan Blengio Roca, doctor José M. Reyes Lerena, Angel Colombo y doctor Atilio Narancio.

Son todos nombres de prestigio dentro del ambiente sportivo y las opiniones, por el momento, se hallan divididas.

Pero cualquiera que sea el nuevo preidente de la Liga Uruguaya de Football, puede descontarse que las otras personas citadas integrarán la Comisión de la Liga, como miembros neutrales.

Para estos cargos, se habla, también de ols señores Alfredo Le Bas, Jaime Ferrer Olaí, doctor Domingo Pratt, doctor Miguel A. Paez Formoso y Juan M. De Vecchi.

Con elementos como los citados, bien se puede arribar á la "liga ideal" que otros buscan por camino equivocado, con elementos sin prestigios dentro de los clubs como para ser sus delegados, y que podría decirse gráficamente, convertirían la Liga en una Corte de Faraón, á base de poluconos y elementos de guante blanco...

LAZARITO F. CLUB

Fiesta campestre

Habiendo terminado su temporada el "Lazarito F. C.", uno de sus componentes, Pedro Vonorino (hijo), ha tenido la cortesía de obsequiar á sus compañeros de lucha, con una fiesta campestre que se realizará hoy en una quinta ubicada en los alrededores de la ciudad.

Con este objeto se ha preparado un buen programa para que los asistentes á dicho acto gocen de toda clase de satisfacciones.

Nelson F. Club

Este simpático Club que tan brillante campaña realizó en el campeonato de la Liga Universitaria, se organizará debidamente y se inscribirá en la tercera división de la Liga Uruguaya de Football.

Será un cuadro modelo, ya que practica buen football y se caracteriza por su cultura sportiva.

MECENAS F. C.

Sus nuevas autoridades

El prestigioso club Mecenas se prepara para tener una lucida actuación en la próxima temporada.

La nueva Comisión Directiva ha sido constituída de la siguiente manera:

Presidente, Domingo Magunarelaya, vicepresidente Pedro A. Freire, Secretario, Gilberto Marquez; tesorero, Antonio Pingaro; vocales, Mario Barlocco, Natalio Cocchi, Juan Munisch y Raúl Freire.

EL RETIRO DE LOS DELEGADOS DE PEÑAROL

He aquí la nota con que el Club Peñarol comunica a la Liga el retiro de sus delegados.

Señor Presidente de la Liga Uruguaya de Football: La Comisión Directiva que tengo el honor de presidir, considerando el ambiente poco amable y la inclinación desfavorable hacia Peñarol, que se ha venido observando, de un tiempo a esta parte, en el seno de la Liga Uruguaya, ha resuelto, muy a su pesar, la no concurrencia á las sesiones, de sus respectivos delegados ante las distintas divisiones de esa Liga, y se encarece al señor Presidente, siendo factible, que la secretaría trasmita por oficio las resoluciones que se dicten, de manera que esta institución tenga conocimiento de ellas.

Cumpliendo así lo resuelto, en consonancia con el desagrado de los asociados a Peñarol, colectividad que, como el señor Presidente sabe, supo sobreponerse a disfrazados intereses de círculo, sin embanderarse con nadie y ofreciendo siempre su eficaz concurso a los centros que peligraban en su estabilidad, por maquinaciones hábilmente preparadas. Sólo me resta saludar a usted con distinguida consideración.—Jorge H. Clulow, presidente; C. Facello (hijo), secretario.

Esta nota merece un comentario que le dedicaremos con más tiempo

CICLISMO

C. C. Audax. — La Montevideo-Piedras-Colón. — 27 kilómetros. — Enero 24.

La floreciente institución ciclista citada organiza actualmente una importante prueba en el trayecto Prado-Piedras-Colón. Esta prueba será disputada por los corredores de esa institución, sin distinción de categorías. Como el número de corredores con que cuenta este popular club es numerosísimo, queda descontado el éxito que obtendrá esa prueba. Las inscripciones se reciben en el local social, Sierra 1806, hasta el próximo viernes 22.

PEDESTRISMO

La travesía de Montevideo. — Nuestros mejores corredores prepáranse a disputar la clásica nocturna.

Como lo hemos anunciado ya, el próximo sábado 23, por la noche, se realizará la clásica Travesía de Montevideo, que organiza anualmente el "Sporting C. Uruguay".

Dado el número y la clase de los corredores que se aprestan a intervenir en esa prueba, puede esperarse que ésta tenga un reñido desarrollo.

ROWING

LAS REGATAS NACIONALES DEL 24

Llegada de los remeros de Paysandú

Ayer llegaron con procedencia de Paysandú en el vapor "Viena", los jóvenes Juan Palmieri, Juan Bertoni, Orlando Comas, Luis Santos y Rosendo de la Sierra, representando al "Club Remeros de Paysandú" para las próximas regatas que se realizarán en la bahía el próximo domingo 24 del corriente.

En la dársena fueron recibidos por los representantes que había designado la "Comisión de Regatas Nacionales" señores teniente de navío don Felipe N. Rodríguez, Raúl B. Milhas y Pedro González, como también por el señor secretario del "Club Nacional de Regatas" en representación de este club, y el señor Gandós en representación del "Rowing Club", siendo acompañados en automóvil hasta el "Palace Hotel" donde se les ha brindado alojamiento á estos representantes como también á los del "Club San José" que llegarán el lunes de la ciudad del mismo nombre.

Todos estos sportman han quedado muy bien impresionados por la amable recepción que le han hecho los clubs, como también muy agradecidos á los señores miembros de la Honorable Comisión de Educación Física y Comisión Municipal de Fiestas á quien se debe que se realice una hermosa fiesta sportiva como son las regatas, pues no solamente estas comisiones son las que han dado toda clase de facilidades para que pudieran concurrir los clubs del interior, sino que hasta le brinda el alojamiento en el hotel citado, y son los donantes de las preciosas medallas de oro y plata que se exhiben en el local de Informaciones de la Comisión Municipal de Fiestas.

Los preparativos para tan brillante fiesta marítima siguen adelantando, pues las comisiones de la Municipalidad y la Comisión de Educación Física no se dan un rato de reposo, pues como se sabe es una fiesta que necesita muchos preparativos y tiene un trabajo muy engorroso, pues no solamente para que resulte con brillo la fiesta sportiva, sino que también es una gran fiesta social, pues nuestras principales familias se aprontan para concurrir, tanto en los buques de nuestra escuadrilla puestos á disposición por el Excmo. señor Ministro de la Guerra, como también en yates y lanchas automóviles particulares.

La Comisión Nacional de Educación Física está corriendo los trámites necesarios para que concurran las bandas municipal, de los cuerpos de línea y la del Escuadrón de Seguridad. Esta ya ha sido galantemente cedida por el señor jefe político.

CLUB NACIONAL DE REGATAS

Las pruebas de hoy

Esta tarde tendrán lugar en la bahía las regatas internas del Club Nacional, preparatorias de las grandes regatas del 24.

Las pruebas son eliminatorias y entre los asociados del Club Nacional reina el mayor entusiasmo.

La gran conflagración europea

CONSECUENCIAS DEL DESBORDE DEL RIO AISNE

LOS FRANCESES REDUCEN LA IMPORTANCIA DEL EXITO ALEMAN

800.000 RUSOS EN LA PRUSIA ORIENTAL

Exitos parciales franceses, alemanes y rusos -- Efectos de la derrota turca -- Indignación contra Enver-Bajá -- Propaganda germanófila -- Ofensiva alemana en toda la linea -- Qué preparan los germánicos? -- El «Karlsruhe» y el «Saphir» á pique? -- El incidente anglo-mejicano.

(DE NUESTROS CORRESPONSALES)

En territorio francés

La retirada en el Aisne

Importancia del éxito alemán

Informe francés al respecto

REGIMIENTO DISPERSADO

PARIS, 16 — Se resolvió enviar tres mil prisioneros alemanes a la isla de Córcega con objeto de emplearlos en los trabajos de drenaje y de desecación de la costa oriental de esa isla.

PARIS, 16—Según los telegramas procedentes de Suiza, los billetes de banco franceses se cotizan en aquel país con una prima a favor de 11 y 12 por mil, en tanto que los billetes alemanes sufren un descuento de 12 y 18 por mil.

PARIS, 16 — Bajo la presidencia del ministro de la Guerra, Mr. Millerand, quedaron inauguradas hoy las tareas de la comisión superior asesora del servicio de sanidad militar.

PARIS, 16—El Departamento de Loc. ofreció 1.200 [illegible] de vino como un regalo para los soldados.

LONDRES, 16—Los diarios unánimemente conceden gran importancia al triunfo obtenido por el general Von Kluck, obligando a los franceses a retirarse más allá del Aisne. Se considera que el distrito de Soissons ha sido elegido por los alemanes para reforzarlo con considerables ataques. Otros dicen que este esfuerzo alemán tiene por objeto disminuir la presión de los aliados en Alsacia.

BUENOS AIRES, 16—El Comité Patriótico Franco-Belga rosarino ha enviado al ministro de Francia la suma de 517 pesos para la Cruz Roja Francesa en París.

LONDRES, 16—Telegrafían de París que se desmienten categóricamente las falsas declaraciones del Cuartel General Alemán pretendiendo que en el combate de Soissons fueron capturados cinco mil franceses y resultaron muertos cuatro mil.

Tales pérdidas son tanto más imposibles por el hecho de que las fuerzas francesas que tomaron parte en el combate de Soissons se componían solamente de tres brigadas.

PARIS, 16 — Ayer, el enemigo bombardeó violentamente nuestras posiciones del Oeste de la Boisselle. Ese ataque fué rechazado.

En la región de Soissons, nuestra artillería sorprendió á un regimiento enemigo, mientras estaba reunido y acampado, dispersándolo a cañonazos.

En la zona de Pont-a-Mousson, un ataque del enemigo contra nuestras trincheras de Flirey, sufrió un fracaso completo.

Hemos obligado a los alemanes evacuar la cresta norte de Clemery.

LONDRES, 16—Llega de fuente alemana la noticia de que fuerzas germánicas lograron cruzar el Aisne, aprovechando la retirada de los franceses á causa de las inundaciones. Sin embargo, de París refieren que las últimas noticias del Estado Mayor mencionan que se sigue bombardeando á las trincheras alemanas.

PARIS, 16 (Oficial)—El enemigo volvió á ocupar una parte de las trincheras que había perdido en Notre Dame de Lorette cerca de Carency.

Hemos continuado nuestros progresos en Blagny cerca de Arras.

Rechazamos al oeste de La Boisselle, un ataque enérgico del enemigo, precedido de un violento bombardeo.

En los sectores de Soissons y de Reims nuestra artillería obtuvo resultados apreciables sobre varios puntos, tales como la dispersión de un regimiento, la explosión de una batería enemiga y la destrucción de un obraje militar.

Entre el Argonne y los Vosgos, tuvo un fracaso completo un ataque bastante vivo del enemigo contra nuestras trincheras de Flirey.

Nuestra artillería obligó á los alemanes á evacuar la cresta norte de Clemery situada al Este de Pont-á-Mousson.

Tuvo lugar un combate de artillería en todo el frente del sector de los Vosgos.

PARIS, 16—La importante inundación del Sena continúa aumentando, algunos muelles están sumergidos, la navegación ha sido interrumpida.

BUENOS AIRES, 16—Por intermedio de la Legación en Francia se ha girado á París la suma cien mil francos para la Cruz Roja y la suma de cincuenta mil francos para el Comité Franco Amerique, donados por los señores Saint Hnos.

La actuación de Portugal

RIO JANEIRO, 16—Mañana, en el Teatro Lírico, se realizará una gran fiesta a beneficio de la Cruz Roja Portuguesa.

Las operaciones en Bélgica

Contribución á Courtrai

Epidemia de tifus

El incidente Mercier

PARIS, 16 — Comunican de Amsterdam que los alemanes construyen en los alrededores de Lieja, Gante y de Namur, nuevas bases para la flota aérea.

LONDRES, 16 — Un despacho de Le Havre recibido por el diario "The Daily Telegraph" informa que el gobierno de Bélgica ha resuelto convocar a todos los hombres solteros entre los 18 y 30 años de edad, útiles para el servicio militar o que no deseen prestarlo para que secunden la obra del Gobierno en servicios de verdadera utilidad pública.

WASHINGTON, 16—La Legación de Bélgica en esta capital anuncia que los alemanes impusieron a la ciudad de Courtrai una contribución de guerra por valor de diez millones de marcos.

PARIS, 16—Según las noticias de fuente holandesa, en el hospital de Lieja hay actualmente 120 soldados alemanes enfermos atacados de fiebre tifoidea.

LONDRES, 16—Telegrafían de Le Havre que el Papa contestando al telegrama que le fué enviado por el rey Alberto de Bélgica como una demostración de simpatía hacia el cardenal Mercier, dice que agradece muy cordialmente esa demostración, que el incidente no presenta gravedad y que él puede considerarse como terminado.

El corresponsal que envía esta noticia agrega:

"Me aseguran que el cardenal Mercier permanece recluído y que hay una guardia de tropas alemanas en las puertas del Palacio Arzobispal.

LONDRES, 16 — Comunican de Amsterdam que los alemanes concentraron en la región de Flandes medio millón de hombres.

Añaden que los germánicos intentarán avanzar por el lado de Reims.

AMSTERDAM, 16—El corresponsal del diario "Tijd" en Ostende anuncia que los alemanes han evacuado todas las ciudades y localidades situadas en la costa hasta Mariakerke á tres millas al sudoeste de Ostende.

El avance ruso en Austria y Prusia

Consejo de jefes austriacos

La renuncia del canciller

Combates en el Nida y el Dunajec

LONDRES, 16 — "The Morning Post" ha recibido hoy un telegrama de Petrograd, anunciando que sobre la margen derecha del Vístula inferior, los rusos continúan realizando progresos y empujando ante ellos a las avanzadas de la caballería alemana.

El comunicado de ayer dice que los rusos adelantaron otro número de millas hacia el Oeste y que ocuparon a Serpez, población situada en el mismo meridiano de Plock y a unas 19 millas al Norte de esa ciudad.

Como se comprende, no es posible obtener informes acerca de la importancia numérica de las fuerzas rusas que avanzan al Norte del Vístula.

Se sabe sólo, que éstas han alcanzado ventajas considerables sobre las tropas alemanas.

PETROGRAD, 16—En los círculos bien informados aseguran que el ejército austriaco ha sufrido tanto que ya es imposible reunirlo.

La guarnición de Przemysl pasa actualmente por el momento más crítico de la defensa. El fracaso austriaco en los Cárpatos pone de nuevo en peligro a Cracovia, aunque los rusos no precipitan sus operaciones contra dicha fortaleza.

Según informes fidedignos recogidos en los círculos políticos húngaros, Austria está decidida a iniciar negociaciones de paz, si fracasan las próximas operaciones del ejército.

Los prisioneros austriacos aseveran que en Viena celebróse una conferencia de altos jefes del ejército y de las más altas autoridades civiles, con objeto de deliberar sobre el justo valor de los éxitos rusos en Galitzia. Un general expresóse de este modo en dicha conferencia: "Sólo es posible salvar esta situación mediante la rápida substitución de elementos eslavos que combaten contra los rusos, con alemanes y húngaros, aunque éstos pertenezcan a la "landsturm".

LONDRES, 16 — Según noticias procedentes de Berlín, el diario "Vossische Zeitung" publica un telegrama de Viena, en cual anuncia que el nuevo canciller austriaco barón Burian prepara para muy en breve un viaje a los cuarteles generales del ejército alemán para conferenciar con el emperador Guillermo y el canciller Bethmann Hollweg.

El corresponsal de "Lokal Anzeiger" telegrafía de Praga asegurando que el retiro del conde de Berchtold se debió a la imposibilidad de que actuase en armonía con el conde Tisza, y agrega: Sabíase desde hacía mucho tiempo que era el conde de Tisza quien en realidad dirigía las relaciones exteriores del Imperio. Además, las divergencias de Berchtold en los asuntos de carácter interior económico aumentaron la [illegible] existente entre ambos.

LONDRES, 16—Según las informaciones recibidas de El Cairo, los turcos avanzan con bastante lentitud hacia el Canal de Suez.

Sin embargo, se cree que las fuerzas enviadas ya en defensa de ese canal bastarán [illegible].

LONDRES, 16—El ministro de Grecia en esta capital, pronunciando un discurso ayer en la unión anglohelénica, expresó la simpatía de Grecia para Inglaterra en la actual guerra la cual se mostró convencido de que es justa y buena para el mundo.

LONDRES, 16—Un telegrama de Petrograd anuncia que el almirante alemán Souchon, comandante en jefe de la escuadra turca [illegible] Negro.

La contra Francia. Parte de la prensa española es empleada como instrumento eficaz en la propaganda [illegible] [illegible] telegramas enviados [illegible] y gratuitamente a muchos diarios provinciales, así como artículos [illegible] españoles, [illegible] aparentemente [illegible] para desacreditar a Francia, la Gran Bretaña y Rusia. Casi todos los artículos [illegible] el punto de vista alemán acerca de las causas de la guerra y sobre la organización militar alemana. Esta propaganda está más [illegible] en la península que en cualquier otro país europeo. Agrega [illegible] que los alemanes gastan grandes sumas en la distribución de armas entre los marroquíes.

reunen con motivo de la gravedad de la situación, las fiestas de su aniversario.

En el mismo decreto el soberano invoca a Dios la celebración de una paz honorable.

NUEVA YORK, 16—Un diario ha recibido hoy telegramas de Berlín, vía Amsterdam, diciendo que en esa capital se habla de que dentro de pocos días los alemanes darán que hablar con un hecho de gran resonancia.

Corrientemente no se dice de lo que se trata, pero se entrevé por los periódicos preparativos militares, que se trata de alguna nueva tentativa contra los aliados, para cuyo objeto desarrollaráse un nuevo plan trazado por el Estado Mayor con la más rigurosa reserva.

NUEVA YORK, 16 — Comunican de Swinemunde que el príncipe Cristián de Hesse ha contraído ayer enlace con la señorita norteamericana Miss Elizabeth Rogers.

El famoso general búlgaro Radko Dimitrieff, ahora al servicio de Rusia, con su estado mayor en los Cárpatos. —En el ángulo, retrato reciente de aquel, hecho en momentos de invadir el territorio austriaco

En Extremo Oriente

Reclutamiento

TOKIO, 16—Iníciose una campaña a favor del reclutamiento de voluntarios para la guerra. Los iniciadores del movimiento publicaron un manifiesto en el que declaran que propónense enviar un cuerpo á Europa y piden que los japoneses residentes en el extranjero contribuyan á los gastos necesarios para el objeto. Dice además el manifiesto, que así como Lafayette ayudó á Estados Unidos y Garibaldi á Francia, los japoneses desean ayudar á los aliados y poner fin á los horrores de la guerra y restablecer la paz del mundo.

La guerra en el mar

Barcos yanquis detenidos

Submarinos para Canadá

LONDRES, 16—El vapor norteamericano «Edward Pierce» que encontrábase en viaje de Nueva York a Copenhague, fué detenido en alta mar y conducido a Falmouth a donde llegó el 14 de Diciembre último y quedó detenido cinco días porque se sospechaba que el cargamento de petróleo que conducía estuviera destinado a Alemania. Por la misma causa fué conducido á Falmouth donde permaneció detenido tres semanas el vapor norteamericano «George Hawley», que tenía a bordo quinientos barriles de petróleo.

NUEVA YORK, 16—Anuncian de Montreal que el Departamento de Guerra de Canadá confirmó la construcción de varios submarinos destinados para la armada de Canadá y que ya han sido colocadas las quillas de ocho de primera clase.

BUENOS AIRES, 16 — En los círculos marítimos se teme por la suerte del vapor inglés "Hemisphere" el cual con un cargamento de carbón partió de Hull hace 42 días, no teniéndose noticias del mismo desde su partida, temiéndose que haya sido apresado y hundido por algún navío alemán de los que aun cursan el Atlántico.

BUENOS AIRES, 16—Ha llegado á Génova sin novedad el transporte argentino "Guardia Nacional", con un cargamento de maíz y de lanas.

RIO JANEIRO, 16—Un telegrama de Recife anuncia que circula allí con insistencia el rumor de que el crucero alemán "Karlsruhe" fué echado á pique por un crucero inglés.

El Consulado no sabe nada al respecto.

NUEVA YORK, 16—Según comunicación de Constantinopla, vía Berlín, la artillería turca habría echado á pique al submarino francés "Saphir", pero hasta el presente no hay ninguna confirmación.

OTRAS NOTICIAS

España ante el conflicto

Brasilero en libertad

La gestión pan-americana

MADRID, 16 — El ex ministro de Marina señor Gimeno, conversando con el rey Alfonso, le expresó sus opiniones diferentes a las del ministro de Marina, señor Arias de Miranda, en lo referente a las construcciones navales.

El señor Amalio Gimeno, estima que se trata de un cambio muy radical.

MADRID, 16—Los conjuncionistas celebraron una reunión en la cual se ocuparon de la conducta que observarán en presencia del proyecto sobre el establecimiento de las zonas neutrales.

Ciertas personas presentes, reclamaron la libertad de acción.

MADRID, 16 — La población de Miranda de Ebro, que, como es sabido, posee un admirable hospital militar de gran capacidad y dotado con los mejores elementos sanitarios ha puesto a la disposición de Francia el magnífico establecimiento para que pueda enviar heridos, en caso de necesidad.

Al declarar el gobierno la neutralidad de España entendió que no era incompatible con la neutralidad el ofrecimiento de alojar heridos.

Miranda de Ebro, por su proximidad a la frontera y por poseer un magnífico hospital militar ha creído un deber de humanidad hacer el ofrecimiento referido.

MADRID, 16—El diario "La Epoca" anuncia que próximamente partirá para Berlín encargado de una misión ante el gobierno de Alemania, el diputado señor Ramón Gaytan de Ayala.

PANAMA, 16 — La policía de la zona del Canal descubrió en un altísimo edificio, una poderosa instalación de telegrafía sin hilos. Esta instalación estaba en el centro de la ciudad.

Según investigaciones practicadas, pertenece a un estudiante antillano.

El ministro de Inglaterra habíase quejado en repetidas ocasiones sobre su existencia. Sin haber sido posible encontrar la ubicación, después de varios días de registros logróse dar con ella y destruirla.

Los ingleses y japoneses sabían que en el golfo Darien existía una poderosísima estación radiográfica, pero hasta hoy no habíales sido posible descubrirla.

RIO JANEIRO, 16—Las autoridades inglesas han puesto en libertad a pedido del Brasil, al súbdito brasileño Juan Linen, quien fué detenido en el mes de Noviembre a bordo del vapor "Gerfia" por sospecharsele de nacionalidad alemana.

AMSTERDAM, 16—Los diarios de esta ciudad aseguran que volverá á abrirse el 9 de Febrero la Bolsa, que está cerrada desde el principio del conflicto europeo.

BUENOS AIRES, 16—El vapor "Thorpe Grange" que se halla cargando carnes congeladas llevará a Inglaterra 240 caballos adquiridos para el gobierno de Inglaterra.

MADRID, 16—El señor García Prieto interrogado respecto sobre las zonas neutrales contestó diciendo que tratándose de intereses contrarios dejaba á sus amigos libertad de acción.

SANTIAGO DE CHILE, 16—Se estima que la próxima cosecha de trigo abastecerá para el consumo del país y que se alcanzará á exportar una cantidad considerable.

Desde ya se anuncia que representantes de países beligerantes se disponen adquirir el excedente de ese cereal.

SANTIAGO DE CHILE, 16—La subcomisión de la Junta Directiva de la Oficina Panamericana envió una circular á los representantes de las naciones americanas recomendándoles las mismas medidas tomadas en Chile, para respetar la neutralidad, en lo que se refiere al aprovisionamiento de carbón á los beligerantes, internación de los vapores infractores y la fijación de los puertos en que sean internados dichos vapores.

Comunicaciones diplomáticas

(De la Legación de Alemania)

ENERO, 16 — Con fecha de ayer hace público el cuartel general que algunos destroyers y otros pequeños buques ingleses se aproximaron a la costa de Westende hasta una distancia de catorce kilómetros.

Los ataques franceses en ambos lados de Notre Dame de Lorette, al Noroeste de Arras, fueron rechazados por nuestras tropas. La trinchera conquistada por el enemigo hace una semana en Ecurie, al Norte de Arras, fué recuperada ayer por los alemanes, con pérdidas insignificantes. La lucha continúa en aquellas inmediaciones.

Al Norte y Nordeste de Soissons, la orilla derecha del Aisne fué definitivamente defendida por los franceses, a quienes arrojamos en definitiva de ella, luchando en Cuffies, Crouy, Bucy, Leloug y Missy. Como resultado de los tres días de combates capturamos 5200 hombres, 14 cañones, 6 ametralladoras y algunos cañones-revólvers. Las pérdidas francesas fueron tan importantes que en el campo de batalla hemos encontrado de cuatro a cinco mil muertos, retirándose todas las fuerzas enemigas á la otra orilla del Aisne bajo el fuego de la artillería gruesa alemana.

Los ataques enemigos al Norte de Verdun, cerca de Consenvoye, fracasaron. Los varios asaltos que dieron los franceses a las posiciones alemanas próximas a Hilly, al Sudeste de Saint Michel, en los que el enemigo logró entrar en nuestras líneas avanzadas, fueron rechazados al cabo de varios contra ataques, con pérdidas considerables para los franceses. En el último asalto los alemanes tomaron las posiciones enemigas, que fueron abandonadas espontáneamente y sin lucha. Durante la noche fué rechazado por los alemanes un ataque insignificante cerca de Mesmil, al Norte de Saint Dié. En los Vosgos no hubo más que duelos de artillería.

En el Este de Prusia y Norte de Polonia, sin novedades. Los avances en el Vístula Occidental progresan débilmente, habiendo asaltado nuestras tropas los puntos de apoyo del Noroeste de Rawka, donde hicieron prisioneros 500 rusos y apresaron a 3 ametralladoras. Los violentos contra ataques de los rusos fueron rechazados ocasionando al enemigo pérdidas de significación.

(De la Legación de Inglaterra)

LONDRES, 15 (5.30 p. m.) — El boletín francés de esta tarde dice: En Bélgica hicimos progresos cerca de Lombartzyde y Baccalaere. Al Norte de Arras un brillante ataque de los zuavos arrebató al enemigo sus posiciones cerca de la carretera de Arras a Lille. En la misma región, en la Targette y también cerca de Roye, la artillería francesa obtuvo un éxito importante. Dos kilómetros al Nordeste de Saissons, los alemanes entraron en la aldea de Saint Paul, la que fué recuperada inmediatamente por nuestras tropas. Hemos destruído los puentes hechos por los alemanes en Saint Mihiel y rechazado un ataque en el bosque de Ailly, contra las trincheras que tomamos el día 8. En los Vosgos, al sur de Senones hemos volado algunas trincheras enemigas.

LONDRES, 16 (mediodía) — El Cuartel General ruso refiere ataques sin importancia de los alemanes contra las posiciones rusas de Loetzen entre los lagos Masurianos, siendo rechazado el enemigo con grandes pérdidas. En la orilla derecha del Bajo Vístula continuaron los rusos, el día 14, hostigando a los alemanes, quienes fueron arrojados al Sierpe y obligados a abandonar las orillas del río Shirka. En la línea del río Rawa continúan los ataques aislados.

El Estado Mayor del Cáucaso notifica que la lucha en la región de Raza Ourgan, sigue desarrollándose en favor de los rusos, quienes aniquilaron en un ataque a la bayoneta al regimiento turco número 52, haciendo prisionero a su comandante y todos los supervivientes. En la persecución emprendida contra las tropas turcas, solamente en una dirección, capturaron 5,000 hombres; 14 cañones y enorme cantidad de provisiones, entre las cuales había 10.000 carneros.

LONDRES, 16 — (6.5 p. m.) — El comunicado francés de esta tarde dice que en la región desde el Lys al Somme los alemanes volvieron á ocupar parte de las trincheras que habían perdido el día 14.

Los franceses continúan haciendo progresos en Blangy cerca de Arras y rechazaron un ataque alemán contra La Boiselle.

En la región de Soissons y en Reims los aliados dispersaron con su artillería á un regimiento enemigo ocasionando una explosión en las municiones de una batería.

Los alemanes atacaron obstinadamente las trincheras francesas de Flirey, fracasando en sus intentos y siendo además rechazados de la cresta del Este de Pont á Mousson por nuestra artillería.

4.30 a. m.

ULTIMAS NOTICIAS

La derrota y persecución del ejército turco de Oriente

Hábil maniobra de los cosacos

EXPRESIVA DEFERENCIA INGLESA HACIA LOS BARCOS ITALIANOS

EL PROYECTO NAVAL DE ESPAÑA

Aumento del empréstito yanqui al imperio ruso

En el Cáucaso

La reciente victoria rusa

Pormenores interesantes

Regimientos aniquilados

LONDRES, 17—Telegrafían de Petrograd:

"Los informes que llegan de Tiflis demuestran que ha sido nuevamente desbaratada la tentativa otomana para reanudar la ofensiva en la región del Cáucaso.

El décimo cuerpo de ejército turco, cuyas unidades habíanse dispersado después del revés de Sary Kamisch se reconstituyó rápidamente con un poco más de la mitad de sus primitivas fuerzas al noroeste de Karaurgan, uniéndose á otras unidades del séptimo cuerpo. El propósito era el de cortar la retirada y batir á las divisiones rusas aisladas después de la batalla de Sary Kamisch, empeñadas en la tarea de perseguir á los vencidos.

Dos regimientos de cosacos del Cáucaso estuvieron en peligro de ser rodeados, pero la impetuosa y hábil maniobra de los mismos evitó su acorralamiento. La duración de ese encuentro y persecución de que fueron objeto los cosacos por parte de los turcos permitió al general Mischayevski reconcentrar el resto de sus tropas y atacar de flanco á los turcos, á quienes derrotó, desempeñando brillante rol la artillería de campaña.

Tres divisiones turcas fueron cortadas y casi diezmadas. De esta acción da cuenta el parte del Estado Mayor, concebido en estos términos:

"La derrota de los turcos fué completa y sangrienta, á la vez que de gran importancia, porque despeja el frente de nuestra invasión hacia el Asia Menor.

Merece mención especial el total exterminio de uno de los regimientos turcos, que fué enteramente aislado del grueso de las tropas y destruído por el fuego de la artillería y luego, sus restos, por cargas de caballería.

El ejército turco, en retirada precipitada y completamente deshecho, dejó en poder de los rusos más de cinco mil prisioneros, catorce cañones y gran cantidad de provisiones.

El regimiento 52.o de infantería turco fué aniquilado en un ataque á la bayoneta, siendo copados el comandante y todos los sobrevivientes.

Un convoy de vehículos fué semidestrozado por nuestra artillería y el resto apresado."

El comunicado agrega que como una captura importante figura la de diez mil cabezas de ganado mayor y menor que llevaba el ejército turco para proveerse en la región montañosa, escasa de víveres.

Añade que la persecución á las tropas turcas prosigue sin descanso.

En Francia

Bosque y trinchera conquistados

PARIS, 16—(Oficial)—Hemos capturado una nueva trinchera en las inmediaciones de Perthes y un bosque á tres cientos metros adelante de nuestras líneas al norte de Beau Sejour.

Significativa-Deferencia á Italia

NUEVA YORK, 17—Telegrafían de Madrid que por noticias llegadas de Gibraltar se sabe que las autoridades del Peñón han recibido orden de que se observe especial benevolencia á favor de la marina mercante italiana en el servicio de vigilancia y persecución al contrabando de guerra.

Según la misma comunicación, el gobierno británico ordenó devolver á los armadores italianos las mercaderías hasta ahora apresadas.

Esta deferencia de parte de Inglaterra es motivo de significativos comentarios.

España se ocupa de su defensa

El proyecto naval

MADRID, 17—Los jefes de las minorías del Congreso de Diputados han tenido una conferencia con el Presidente del Gobierno, señor Dato, tratando y el ministro de la Marina.

La entrevista duró un par de horas y en ella se cambiaron ideas acerca de la defensa nacional y del proyecto de bases navales, citándose á ratos las enseñanzas de la guerra actual.

Finalmente se convino en modificar el susodicho proyecto, separando de él las planillas correspondientes á la construcción de unidades de guerra, lo cual se verificará por etapas.

También quedó fijado que el lunes próximo comience la discusión y continúe hasta terminarla.

La movilización rumana

Los residentes en el exterior incluídos

PARIS, 17—El corresponsal que en Ginebra tiene "Le Temps" trasmite á su diario:

"Rumania ha incluído en el llamado bajo banderas á todos los ciudadanos residentes en el exterior.

En efecto, el representante de Suiza ha sido informado telegráficamente de esa resolución, indicándole la conveniencia de advertírselo á los numerosos estudiantes rumanos que siguen los cursos en las Universidades suizas."

El avance hacia Egipto

Sin confirmación

LONDRES, 17—Los diarios alemanes han vuelto á dar la noticia de que un poderoso ejército otomano marcha sobre el Canal de Suez para luego pasar á Egipto.

La versión se viene repitiendo desde poco después de la intervención de Turquía en la guerra; sin embargo, las últimas informaciones llegadas de El Cairo no la confirman, al contrario, dicen que las exploraciones realizadas en el territorio de Sinaí han comprobado que por el momento no se vislumbra ninguna amenaza.

Italia sigue acumulando elementos

Acero del Río de la Plata

BUENOS AIRES, 17 — Está llamando la atención las grandes cantidades de productos que casi diariamente son enfarcados rumbo á Italia, especialmente cereales, forrajes y en particular acero, artículo este del que desde hace un tiempo se exportan cantidades que se consideran extraordinarias.

Se insiste en que unos comisionados italianos están haciendo acopio de trigo de la presente cosecha, todo lo cual viene á fortalecer la creencia de que Italia se prepara para intervenir en la conflagración actual.

Fuerzas hacia el Aisne

Un nuevo esfuerzo alemán

LONDRES, 17—Las distintas informaciones llegadas de Holanda insisten en la evacuación de diversas poblaciones belgas del interior por los alemanes.

Añaden que ese movimiento de fuerzas responde á un nuevo plan germánico inspirado por el propio Emperador Guillermo, vista la necesidad que los franceses tuvieron de modificar un tanto su frente á causa de las inundaciones en la parte central de Francia.

Para llevarlo á cabo se imponía reforzar la línea alemana que va desde el Argonne hasta el sector de Soissons, á cuyo objeto se destinan las fuerzas retiradas ahora de Bélgica.

Frailes muertos

LONDRES, 17 — El obispo belga monseñor De Wiart publica una lista de frailes y religiosos muertos por los alemanes desde el 31 de Agosto.

Agrega que muchas víctimas han sido torturadas antes de ser muertas. Otros frailes fueron tratados duramente al ser trasladados á Alemania en carácter de prisioneros.

El empréstito yanqui a Rusia

Elevado á 25 millones

NUEVA YORK, 17—Un grupo de banqueros que tomaron á su cargo la emisión del empréstito de Rusia, elevaron éste de doce á veinticinco millones de dolares.

El préstamo es á tres meses, renovable por un período igual.

El concurso de "El Telégrafo"

Como estaba anunciado, se realizó ayer tarde, en las oficinas de Publicidad, la compulsa de los puntos obtenidos por las numerosas personas que tomaron parte en el concurso organizado por nuestro colega "El Telégrafo". Estaban presentes los miembros de a Comisión de Control, señores Rodolfo Coates, Juan Varzi Martini y Juan Capurro, y el gerente de la Empresa de EL SIGLO, "La Razón" y "El Telégrafo", señor Agustín Gorlero. La tarea fué larga, debido a la crecida cantidad de aspirantes que se encontraban anotados en la lista respectiva. Tras continuados esfuerzos, se consiguió obtener las cifras exactas correspondientes a cada concursante, las cuales podrán verse al final de este suelto.

El interés despertado por aquel concurso se explica fácilmente, puesto que bien puede decirse que ningún otro le ha igualado en importancia de cuantos se hayan realizado en el país. El valor de los premios ofrecidos era, en efecto, verdaderamente excepcional, y de ahí que fueran muchas las personas que se interesaran por participar en lo que, no sería exagerado llamar, prueba de actividad y de vinculaciones personales.

Como se consigna en la nómina que va a leerse, la persona favorecida con el primer premio, consistente en un rico automóvil marca Delahaye, de la casa del señor Enrique Real de Azúa, fué la señora Catita C. de Quintela, quien obtuvo la cantidad de 149.700 puntos. Tan elevada cifra sería verdaderamente inexplicable si no se supiera que la señora de Quintela ha realizado una tarea continuada y empeñosa con fines de beneficencia, pues el automóvil que le ha correspondido en premio será próximamente rifado para aumentar los fondos de una institución caritativa.

El segundo premio, consistente en un rico piano "Howard", de la casa Dellazoppa y Morixe, fué obtenido por la señorita María M. Riccardi.

Los dos premios principales han correspondido, en consecuencia, a elementos femeninos, que de esta suerte acreditan sus condiciones excepcionales de constancia, actividad y persistencia en sus propósitos.

He aquí parte de la lista de los concursantes triunfantes:

1.er premio: Un automóvil Delahaye, de la casa Enrique Real de Azúa y Cía., a la señora Catita Castro de Quintela, con 149.700 puntos.

2.o premio: Un piano "Howard", de la casa Dellazoppa y Morixe, a la Sta. María M. Ricardi, con 29.757 puntos.

3.er premio: Una volanta de la casa Ibarra y Cía., al señor Carlos Deltorchio, con 24.680 puntos.

4.o premio: Una máquina de escribir Wellington, de la casa Varzi, Martini y Cía., al señor Oscar Colombo, con 22.400 puntos.

5.o premio: Una máquina de coser Singer, al señor P. Iguarán Urriza, con 10.900 puntos.

6.o premio: Un gramófono Victor, al señor Lorenzo Cella, con 10.100 puntos.

7.o premio: Un reloj para señora de la Joyería Restano, al señor Natalio Richeri, con 4.900 puntos.

8.o premio: Un reloj para hombre, de la Joyería Restano, al señor C. L. Bethencourth, con 4.100 puntos.

9.o premio: Una alfombra de 4.40 por 3.15 m., de la casa Sibils, Carballal y Cía., al señor Marcelino Gorlero, con 3.100 puntos.

10.o premio: Un sillón a ruedas, de la casa Ibarra y Cía., al señor J. A. de Pazos, con 2.600 puntos.

11.o premio: Una linterna "Radioptican", de la casa Dellazoppa y Morixe, a la señorita Ema Fernández, con 2.580 puntos.

12.o premio: Un bastón de malacca, de la casa Bravo y Tavecchia, a los señores Gardella y Alonso, con 2.575 puntos.

En pro del Instituto General Artigas

Respondiendo á generosa iniciativa de la distinguida señora Itilia Schultze de Galarza levantóse en la ciudad de Durazno la noche de Navidad una suscripción á favor de los niños ciegos asilados en el "Instituto General Artigas" de esta capital.

La señora de Galarza ha favorecido por repetidas veces dicho instituto dejando constancia de su caridad y simpatía hacia los niños asilados.

Damos á continuación la lista de los donantes que nos envía la presidenta del Instituto señora Carmen Cuestas de Nery.

Lista de suscripción levantada á iniciativa de la señora Itilia Schultze de Galarza en la ciudad de Durazno á favor de los ciegos.

María Schultze de Silva, $ 5; Adelia Schultze, 2; Panchita Silva Schultze, 1; María D. G. de Schultze, 5; Luisa J. Silveira, 1; Prudencia B. de Barreiro, 5; Cándida B. de Moreno, 1; María D. de Peluffo, 10; Basilisa L. de Betizagasti, 1; Benita Moreno de Belén, 2; Señoritas Rigamonti, 1.50; Cecilia T. Piquinela, 2; Dorita V. de Sierra, 5; Antonio B. Giordano, 2; Anita Piriz Correa, 0.30; Elena F. de Caetano, 1.50; Egoncito Dula Schultze, 0.50; Carmen T. de Tavera, 2; Graciosa E. de Suárez, 1; Señoritas Alburquerque, 1; Angela Saprisa de Souza, 1; Justa S. de Martínez, 1.00; Marcela F. de Lucía, 1; Alanca Parallada de Alegre, 1; Dolores Seegul lo Coitiño, 1.

Total: ps. 66.80.

El terremoto de Italia y sus efectos pavorosos

Cuadros de dolor

Informes de otras localidades destruídas

ROMA, 15—Partieron para Avezzano, numerosas tropas, obreros, ingenieros, médicos, estudiantes, comandante del servicio sanitario y el general Cavalier Leone.

Han sido organizados tres trenes para enviar socorros a las regiones de Avezzano, Salmona, Tagliacozzo y Rocca Secca.

Continúan llegando a la región devastada, toda clase de socorros, médicos, bomberos y personal de la Cruz Roja.

Comunican de Sora, que ha llegado allí el subsecretario del Ministerio de Obras Púbicas, señor Visocchi, con objeto de asistir a los trabajos de salvamento de las víctimas.

Durante la noche se han sentido allí dos leves temblores de tierra.

Las regiones de Isola del Liri, Pescasolido, Castelliri y Atini han resultado extremadamente perjudicadas.

Han sido retirados de entre los escombros en Isola del Liri, sesenta cadáveres y más de cien heridos.

Cuatro carabineros y un teniente murieron en Pescina.

En Avezzano se trabaja activamente para encontrar los valores del Banco de Avezzano.

La caja del Banco de Roma, ha sido encontrada intacta.

"Il Messaggero" avalúa en once mil las víctimas habidas en Avezzano. La localidad de Cappadocia ha quedado inhabitable. La región de Albafucense, quedó completamente destruída y nadie se habría salvado allí. La localidad de Capelle es toda ruinas. Solamente treinta casas sobre novecientas quedaron en pie. Cinco habitantes, se salvaron.

Los muertos en Magliano Marsi serían mil trescientos.

Sobre quinientos habitantes de Cese se han salvado solamente treinta.

La localidad de San Benedetto, ha quedado destruída y sus tres mil habitantes sepultados.

También las localidades de Ortucchio y de Gioamarsi, contando respectivamente 2.400 y 3.500 habitantes, han quedado destruídas y sus habitantes muertos.

En Pescina hubo cuatro mil muertos o sea la mitad de su población.

WASHINGTON, 16—El presidente de la República, Mr. Wilson, telegrafió al Rey Victor Manuel de Italia expresándole sus simpatías con motivo de la reciente catástrofe y solicitándole de qué modo los Estados Unidos podrían ayudar a Italia en esta desgracia.

BUENOS AIRES, 16—El Directorio del Banco de la Nación, telegrafió al Real Bancó de Italia sus sentimientos por las víctimas ocasionadas por el reciente terremoto en Italia y giró la suma de veinte mil liras al ministro de la Argentina en Italia a favor de los damnificados por esta catástrofe.

BUENOS AIRES, 16—La suscripción iniciada por el diario "La Prensa" a favor de los perjudicados por el terremoto en Italia, alcanza a 2.132 pesos.

ROMA, 16—"Il Giornale D'Italia" dice que un embajador acreditado ante el Quirinal manifestó el deseo de promover una acción en el extranjero a favor de los damnificados del terremoto.

El gobierno italiano expresó claramente que no podía aceptar esta acción ni de los beligerantes ni de los neutrales a favor de Italia a causa de lo grave y delicada que se encuentra la situación internacional.

BUENOS AIRES, 16—El ministro de Italia en esta capital, señor Cobianchi, visitó al ministro de Relaciones Exteriores, señor Murature, con objeto de agradecerle su demostración de simpatía con motivo de la desgracia que afiije actualmente a Italia.

ROMA, 16—El Ministro Plenipotenciario del Uruguay en esta capital, presentó sus condolencias al Ministro de Relaciones Exteriores, hon. Sonnino, con motivo de la reciente catástrofe.

ROMA, 16 — "Il Giornale D'Italia", dice que en Torre Gaietani resultaron 73 muertos y 20 heridos y en Colle Mole, numerosos muertos.

La reina madre Margarita y la duquesa de Aosta, visitaron y confortaron a los heridos en el Hospital San Giacomo.

Uno que salvó de la catástrofe de Magliano, refirió al diario "Il Messaggero", que los muertos son más de 1.500 y los sobrevivientes cerca de 200.

El incendio que se propagó enseguida completó la destrucción de esta localidad.

El ministro de Instrucción Pública señor Grippo, envió inspectores para verificar los perjuicios ocasionados en los momentos y objetos artísticos.

De Milán comunican que el Comité de terremotos envió una delegación con socorros a los lugares del siniestro.

ROMA, 16—En Avezzano, nada es comparable al cuadro de horror que la rodea.

Hasta donde alcanza la vista se ven montones de ruinas, no viéndose vestigios de edificios ni calles.

Casi toda la planta urbana ha sido removida en sus cimientos por la violencia de la oscilación, habiendo desaparecido para convertirse en una masa informe de escombros.

La población ha quedado sepultada y los pocos sobrevivientes se niegan a abandonar la ciudad en la esperanza de poder rescatar los deudos enterrados. Los infelices remueven angustiados las ruinas, guiados por débiles lamentos que de vez en cuando salen de los sitios próximos. La escena resulta de un efecto siniestro.

Los gritos de desolación, acompañan las pesquisas cuando a la esperanza de encontrar con vida al ser querido, sucede la horrenda realidad para poner al descubierto toda una familia destrozada por un muro derrumbado.

Los trabajos de salvamento continúan febrilmente, la mayor parte de las veces con escaso resultado. El rigor de la temperatura aumenta los efectos de la catástrofe contribuyendo a hacer más miserable la suerte de los sobrevivientes.

La noche siguiente al terremoto, la pequeña población ilesa ha permanecido en los alrededores, mal arropada, junto a las hogueras que ardieron sin cesar, para resistir intensos fríos.

ROMA, 16—Esta ciudad tiene el aspecto semejante al de una población vecina a un campo de batalla.

Las estaciones están llenas de ambulancias, médicos, enfermeros, miembros de la Cruz Roja y personas caritativas que espontáneamente se han dedicado a atender los millares de heridos.

Mucha gente ha quedado con las facultades mentales alteradas. Estos, en sus alucinamientos, creen tener permanentemente ante sus ojos, los cadáveres mutilados de sus parientes y amigos.

La agitación provocada por el temor de la repetición del fenómeno, es inmensa.

En los dos últimos días se han sentido aquí más de cien sacudidas del suelo.

Todo el mundo está aterrado por este cataclismo cuyos efectos han sido más desastrosos que los de Mesina.

Han quedado vastas cantidades de dinero enterradas entre los escombros, pues debido a la moratoria, las familias guardaban en sus casas sumas relativamente grandes, que en otras circunstancias hubieran sido depositadas en los Bancos.

Se han formado comisiones de socorros para los damnificados, y se han dado ya los pasos necesarios para ofrecer asilo a las mujeres y niños.

Toda la ciudad trabaja en favor de los sobrevivientes.

ROMA, 16—Las últimas informaciones recibidas de todo el teatro de la catástrofe, hacen ascender el total de las víctimas a 30.000 entre muertos y heridos.

ROMA, 16—El presidente del Consejo de Ministros, honorable Salandra, celebró una reunión con el prefecto, el alcalde y autoridades con objeto de disponer los recursos para socorrer á los heridos y refugiados que llegan á esta capital.

Luego el honorable Salandra se dirijió á la estación férrea para verificar la organización de los socorros.

ROMA, 16—"Il Giornale d'Italia" dice que el desastre en Pescina ha sido enorme.

Sobre seis mil habitantes hubo solo mil quinientos sobrevivientes y treinta heridos.

Los trabajos de salvataje son peligrosos en Froidossimo y en Sora.

El subsecretario del Ministerio de Obras Públicas, señor Vissochi, visitó las ruinas de Sora y de las comunas vecinas.

Han sido retirados allí de entre los escombros, sesenta muertos.

Cien heridos fueron enviados á Caserta.

Los muertos allí ascenderán á tres ó cuatrocientos.

MADRID, 16—En el Senado, enseguida de abierta la sesión, su presidente dió cuenta de la catástrofe que aflije á Italia en estos momentos y propuso dirijir al gobierno de Italia un telegrama de pésame y expresando las profundas simpatías del Senado.

Esta proposición fué aceptada en el acto por unanimidad.

Los miembros del gobierno, presentes, se asociaron á esta demostración.

En el Congreso de los Diputados, el presidente dió explicaciones sobre la nueva desgracia que alcanzó á Italia, nación hermana.

Por unanimidad se resolvió telegrafiar á la Cámara de Diputados de Italia expresando las simpatías de la nación española.

ROMA, 16—A consecuencia de los temblores de tierra, la localidad de Paterno se ha derrumbado completamente.

Se calcula que hubo allí mil muertos sobre mil ochocientos habitantes.

La localidad de Sampelino ha quedado casi enteramente destruída.

Se calcula que hubo seiscientos muertos sobre mil seiscientos habitantes.

La localidad de Capelle ha quedado reducida a un montón de escombros.

Los trabajos de salvamento continúan allí con toda actividad.

En Capelle ha sido retirada una mujer, la cual dió á luz debajo de los escombros.

Tanto la madre como su hijo se encuentran relativamente bien.

BUENOS AIRES, 16—A nombre del Presidente de la Nación, doctor de la Plaza, hizo ayer una visita de condolencia á la legación de Italia, el coronel Martínez Urquiza.

ROMA, 16—Continúa la llegada de trenes conduciendo heridos.

Once heridos han muerto en los hospitales.

Ha llegado á Tagliacozzo la Duquesa de Aosta.

También llegó allí un camión conduciendo víveres y material de socorro.

De Sora confirman que el número de víctimas no pasa de quinientos.

Los soldados son ayudados por los bomberos y ciudadanos voluntarios en los trabajos de salvamento.

"Il Messaggero" anuncia que las casas del distrito de Città-Ducale y las localidades de Villa Santa Lucía, Ciano y Collerosso han resultado completamente destruídas habiendo setenta muertos y muchos heridos.

El diputado señor Amici dirije los trabajos de salvamento.

En San Doménico hubo veinte muertos y mas de ciento cincuenta heridos.

ROMA, 16 — Comunican de Sora que el Rey Victor Manuel acompañado del Ministro de Obras Públicas y de las autoridades continuó su visita á los lugares perjudicados interesándose particularmente por las obras de salvataje.

Los sobrevivientes, enfermos y niños han sido asilados en varias barracas levantadas, continuándose la construcción de otras.

A pesar de la copiosa lluvia, el Rey visitó Isola-Liri y Balserano, siendo en todas partes calurosamente recibido por la población.

Luego, emprendió viaje de regreso á esta capital.

LONDRES, 16 — Comunican de Melbourne que los sismógrafos de Melbourne y Sydney registraron débilmente el temblor de tierra de Italia.

DE ULTIMO MOMENTO

30.000 muertos

ROMA, 17—Las últimas noticias permiten calcular los muertos en 30 mil.

En Avezzano, hubo 10.000.

En Pescina, 5.000.

En Celano, 4.000.

Varios miles en Sora.

En unos cincuenta pueblos de Fucino, algunos centenares en cada uno. —Corresponsal.

ROMA, 17—Procedente de la zona devastada, regresó el rey Victor Manuel, siendo aclamado por la multitud apiñada en la estación.

—El Papa fué nuevamente al hospital de Santa Marta para visitar á los heridos que allí se asisten.

—Según el corresponsal del "Giornale d'Italia" han sido hallados aún algunos sobrevivientes entre las ruinas de Avezzano, bajo las cuales estuvieron sepultados 76 horas.— Corresponsal.

Mujeres Cansadas

En las mujeres los quehaceres del hogar, el trabajo excesivo, las preocupaciones ó las funciones peculiares de su sexo, las predisponen á la anemia, ó sea empobrecimiento de la sangre. Experimentan cansancio al menor esfuerzo, palpitaciones del corazón, desaliento ó melancolía, se irritan fácilmenete y sufren á veces otras complicaciones de carácter más serio. El modo de combatir este estado peligroso es tomar un poderoso tónico reconstituyente, tal como las Píldoras Rosadas del Dr. Williams, las cuales son de la mayor eficacia en el tratamiento de anemia y toda forma de debilidad. La enferma experimenta desde un principio los beneficios de las

Píldoras Rosadas del Dr. Williams

y la mejoría se acentúa hasta llegar a un completo restablecimiento de las fuerzas y de la salud.

Las líneas que abajo se copian son extracto de una carta recibida de la estimable Sra. Leopoldina Moreira, Estacion Salari, Corrientes, Argentina: "Durante un año estuve bastante enferma; especialmente me atormentaban dolores de cabeza y vómitos, debilidad y otras complicaciones que atribuyo á pobreza de sangre. Me encontraba verdaderamente en un estado deplorable, tal eran los estragos del agotamiento que se había apoderado de mi cuerpo. Me recomendaron las Píldoras Rosadas del Dr. Williams, las cuales empecé á tomar con tan buenos resultados, que no tardé en hallarme curada de todo mal. Me encuentro hoy buena y sana, en perfecta salud y hábil para el desempeño de mis obligaciones. Autorizo la publicación de esta carta en prueba de reconocimiento."

Las Píldoras Rosadas del Dr. Williams se encuentran de venta en todas las buenas boticas.

La Comisión Auxiliar de Pocitos

Resoluciones tomadas

La Comisión Auxiliar de los Pocitos, en su sesión última, tomó las siguientes resoluciones:

Pasar nota á la Jefatura Política y de Policía de la capital, para que ordene á la comisaría seccional vigile é impida que concurran á la rambla y playas con perros sueltos.

Notificar al señor gerente general de la empresa de tranvías "La Comercial" que no debe retirar los carritos de la costa que tiene establecidos para baños, hasta después de las 19 horas y 30 minutos.

Elevar nota á la Intendencia, para que haga conocer en la forma y condiciones en que aquella empresa hace el servicio de baños con los carros referidos.

Elevar nota á la Intendencia, solicitando que ordene a la Oficina de Obras Municipales que al despachar los permisos para construcciones de cercos y veredas en esta localidad les haga conocer a los interesados la obligación de colocar los caños de desagüe por debajo de la vereda.

Nombrar en comisión á los señores vocales don Juan Castrale, don Agustín Sapello y don Lindolfo H. Jiménez, a fin de que se apersonen al doctor Aguirre González, presidente actual de la Junta E. Administrativa.

Intimar el relleno de un pozo que ofrece peligro al tránsito, en la calle Larrañaga próximo á la costa.

Reconstrucción de varias veredas en el pueblo Pocitos.

Intimar la construcción de cercos y veredas en la calle Rivera, en el radio establecido por esta Auxiliar y que se venció el plazo acordado de sesenta días, el 26 de Octubre del año ppdo.

Reiterar la nota á la Jefatura, que se refiere á animales sueltos en la vía pública.

Impuestos Directos

Contribución de la capital

Terminó el viernes en la Dirección General de Impuestos Directos, el segundo plazo que en oportunidad estableciera dicha oficina para el pago de los boletos de contribución numerados del 70.001 al 75.000. A su vencimiento, este período de recaudación ha arrojado análogos resultados que los que señalaron los diversos plazos anteriormente vencidos.

Lo recaudado durante el período terminado el viernes alcanza á la cantidad de $ 30.885.00 que incluída en lo percibido desde el 1.o de Agosto, en que se inició el cobro de la renta de contribución, hasta el 31 de Diciembre último, hace la importante cifra de $ 1.692.044.

El desfalco en la Usina Eléctrica

Actitud del Juez de Instrucción

Pocas novedades han ocurrido en el asunto relacionado con el desfalco á la Usina Eléctrica. La única producida tiene relación con la intervención judicial. Se opina que el Dr. Ferrando Olaondo, Juez de Instrucción que debió atender en el asunto, puesto al corriente de los hechos por una comunicación pasada por el Directorio, manifestó que se debía proceder á la instrucción de un sumario administrativo y solo después de efectuada dicha diligencia estaría en condiciones de intervenir. Basa su doctrina en procedimientos seguidos en casos análogos, al que no es ajeno el asunto de la aduana en el que impuso esta doctrina el Poder Ejecutivo. Si estas versiones se confirman será el caso de comentarlas como se merecen dado el criterio novedoso que en prácticas judiciales se establecería para el futuro.

FIESTAS DE VERANO

LA CARRERA DE CINTAS

ESTA TARDE EN POCITOS

En la playa de los Pocitos tiene lugar en la tarde de hoy, la segunda prueba del campeonato de carreras de cintas, organizado por la Comisión Municipal de Fiestas y que tan lisonjero éxito ha alcanzado en la realizada en el Parque Urbano últimamente. El sitio elegido para el desarrollo del match, es la arena de aquella playa, facilitándose el acceso al público, sobre la balaustrada, debajo de la cual se instalarán varias filas de sillas, á objeto de que aquél presencie con comodidad la fiesta. Se han inscripto ya las siguientes personas, para correr en la prueba de la referencia:

Rogelio González Maurigán, Antonio Avellá (hijo), Rodrigo Espinedo, Carlos Casalla, Carlos R. Escalá, Luis A. Bertolotto, Francisco Sánchez, Juan J. Rimbaud, Francisco Guinovart, Colón A. Servente, Arturo Casagna, León Ferreira, Manuel Martínez, Abdón S. Silveira, Oscar P. Caderiza, Mario A. Tissoni, Julio García Islas, Martiniano S. Bresciani, Carlos Sacchi, Coliche Pérez, Clodomiro Lezama, A. Klinger Landó, A. Martuccelo, Juan Golpe, Alvaro Belo Herrera, Horacio Saldaña, Fernando C. Ponce, Oscar Nosiglia, Pedro S. Leaniz, Luis Durañona, Enrique Elizalde, Raúl Rey, Juan Lamaistre, Luis Sapelli, Ricardo W. Pittaluga, Rogelio Gaño, Martín Cardozo, Gregorio Selfas, Bardelise Bazzano, José G. Lsera, Mauro Rovira, Raúl Freschou y Carlos Fernández.

Los jinetes que en esta prueba no obtengan ninguna cinta, y tampoco la hayan obtenido en la primer carrera, serán descalificados para continuar el campeonato.

Como ya se ha dicho, los premios á los campeones son hermosos y consisten en varias medallas de oro y plata.

A la fiesta concurrirá también la Banda Municipal.

Fuegos artificiales en Ramírez

Hoy serán quemados en la playa Ramírez, á las nueve de la noche, á la izquierda de la terraza ubicada en ese paseo una cantidad de fuegos artificiales, costeados y dirigidos por el señor Barú, quien ha solicitado la correspondiente autorización de la Intendencia. Estos fuegos artificiales nada tienen que ver con la Comisión Municipal de Fiestas.

En honor de M. Caillaux

El almuerzo de ayer

En el Hotel Pocitos fué servido á la 1 de la tarde de ayer, el almuerzo con que nuestro Ministro en Francia, señor Rafael De Miero obsequió a M. Caillaux.

A la derecha del obsequiado tomó asiento el señor De Miero y a su izquierda el doctor Gabriel Terra. Al frente estaba el Ministro de Hacienda, señor Cosio, teniendo a su derecha al Ministro de Francia, M. Lefaivre, y a su izquierda al señor Federico Paullier. Los demás puestos fueron ocupados por el secretario de la Legación de Francia, vizconde Castillón de Saint Victor; por el Jefe Político de la Capital, señor Virgilio Sampognaro; por el ministro del Uruguay en Bélgica y Holanda, doctor Alberto Guani; por el oficial mayor del Ministerio de Relaciones Exteriores, señor Benjamín Fernández y Medina; por el Introductor de Diplomáticos, señor Fermín Carlos de Yéregui; por el oficial de la legación del Uruguay en Francia, señor Luis Enrique Azarola Gil, y por los señores Amadeo Almada, Diego Pons y Américo Beisso.

No hubo discurso alguno.

Plaza comercial argentina

Precio del ganado - Exportación

BUENOS AIRES, 16—La exportación se subdividió así:

Para Génova: 83 toneladas de acero, 271 de lana, 34 de azúcar, 830 de avena, 880 de maíz y 434 de quebracho.

Para Londres: 125 toneladas de avena y 1227 de maíz.

Para Amsterdam: 12 toneladas de lana, 61 de sebo, 1607 de maíz y 60 de lino.

Para Nueva York: 195 toneladas de lana, 4 de cerda, 12 de merinos, 64 de cueros vacunos, 6 de cueros de potro y 40 de caseína.

Para Montevideo: 31 toneladas de lana, 21 de azúcar y 18 de alfalfa.

Para Liverpool: 411 toneladas de lana, 30 de cueros vacunos, 152 de maíz, 294 de afrechillo y 544 de sebo.

Al mercado de Liniers entraron 1651 novillos que se pagaron hasta 190 pesos; 817 vacas hasta 126 pesos; 1322 terneros hasta 63 pesos y 14 bueyes hasta 170 pesos.

A la Tablada entraron 3263 cabezas de lanares cuyo precio máximo fué:

Ovejas, ps. 15.20, capones, 14.50, corderos, 9.80 y borregos, 9.

De lanas entraron 568.322 kilos.— Corresponsal.

Estudiantes de Matemáticas

Se cita á todos los estudiantes de Matemáticas para la 3.a Asamblea General que se efectuará el lunes 18 del corriente á las 10 de la mañana en la Facultad de Matemáticas.— Montevideo, Enero 16 de 1915.—El Secretario.

Príncipe Hussein Kamel, nuevo Jedive de Egipto, con jerarquía de Sultán, designado por Inglaterra al proclamar su protectorado sobre aquel territorio africano.

Enver-Bajá, a quien se culpa de los continuos reveses.

Confirman también que los rusos apresaron a 5.000 turcos.

Las autoridades turcas continúan arrestando a presuntos conspiradores.

LONDRES, 16—Se ha recibido un telegrama del gobierno de Persia explicando la entrada de los turcos en Tabriz y expresando su firme resolución de observar estricta neutralidad.

Turquía y los Balcanes

Almirante separado

Efectos de los reveses del Cáucaso

Rumbo á Suez

LONDRES, 16 — Comunican de Teherán que el embajador de Turquía en esa capital manifestó al gobierno de Persia que los turcos están dispuestos a evacuar la provincia de Azerbaijan, siempre que los rusos abandonen definitivamente el territorio de Persia.

El príncipe heredero de Persia se trasladará á Tabriz dentro de pocos días con objeto de conferenciar con el comandante de las fuerzas turcas.

LONDRES, 16—Un telegrama recibido de Teherán anuncia que los turcos ocuparon á Tabriz y que fusilaron al gobernador de la provincia Sujbulak mientras se dirijía á esa ciudad.

Agrega el despacho que la reducida fuerza turca que ocupó á Tabriz avanza con dirección á Ispahan, ciudad de la Persia central situada á dos millas de Teherán.

LONDRES, 16—De Petrograd comunican que se elevan á ochocientos mil los rusos que internáronse en la Prusia Oriental.

NUEVA YORK, 16—De Viena comunican que en la orilla del río Dunajec se ha librado un violentísimo duelo de artillería, en el curso del cual las baterías austriacas redujeron á silencio á las baterías rusas.

NUEVA YORK, 16—De Berlín informan:

"En Rawka derrotamos á los rusos, tomándoles 4 ametralladoras y unos 500 prisioneros."

Los austriacos obtuvieron notables ventajas á orillas de los ríos Nida y Dunajec."

PETROGRAD, 16 (Oficial)—En la orilla izquierda del Vístula y particularmente en el frente de Schoczew á Bolimow los alemanes fracasaron en su esfuerzo de volver á tomar la ofensiva.

Los austriacos bombardearon sin resultado nuestro frente en Dunajec.

En las colonias

Swakopmund ocupada por los británicos

LONDRES, 16 — Un comunicado oficial de Melbourne anuncia que el ministro de la defensa nacional de la confederación australiana, declaró que en breve partirá un contingente australiano con la misión de ocupar las islas del noroeste del Pacífico, tomadas a los alemanes por los japoneses. Anuncia al mismo tiempo que la ocupación se lleva a cabo con el consentimiento del Japón.

LONDRES, 16—Las tropas inglesas ocuparon la región de Swakopmund, en el Africa alemana.

fué destituído á causa del fracaso de las operaciones navales en esa región.

LONDRES, 16—En ocasión del nuevo año se cambiaron telegramas entre los primeros ministros y ministros de Relaciones Exteriores de Inglaterra y de Servia, haciendo votos por el éxito de los aliados.

LONDRES, 16—En los círculos balcánicos se asegura que Bulgaria se muestra enteramente indiferente en lo que respecta á la guerra.

Se añade que la actitud de Grecia tampoco le preocupa, firmemente resuelta á permanecer neutral en la conflagración presente.

LONDRES, 16 — Telegramas de Atenas confirman que los rusos han aniquilado a las fuerzas turcas que operaban en la zona de Karaourgan.

Añaden que la noticia ha causado honda indignación en Constantinopla, especialmente contra el ministro

En el Reino Unido

Opinión sobre una propaganda

LONDRES, 16—El doctor Dillon, en un artículo publicado en «The Daily Telegraph», titulado «Intrigas alemanas en España y Marruecos», dice lo siguiente: Desde el principio de la guerra los alemanes empéñanse en alizar las antipatías de España

LONDRES, 16—La embajada de Norte América en esta capital fué notificada sobre la detención de un pseudo norteamericano en la ciudad de Aberdeen.

Esa persona fué detenida por sospechas á causa de haber recorrido Escocia sin haberse inscripto en los registros especiales de los extranjeros.

Este lleva un pasaporte norteamericano y dice que nació en Chicago y que reside en Nueva York.

La policía pidió informes al respecto á Estados Unidos.

NUEVA YORK, 16—Telegrafían de Amsterdam que los alemanes han reanudado la ofensiva en todo el frente de batalla, habiendo reforzado la línea en general.

WASHINGTON, 16 — El general Carranza comunicó al Embajador de Inglaterra en esta capital, por intermedio de la Legación Británica, en Méjico, que había suprimido el embargo sobre la exportación del aceite de Tampico.

Italia á la expectativa

Concentración alemana en la frontera

LONDRES, 16—De Amsterdam informan que núcleos de fuerzas alemanas han sido concentrados en la frontera italo-austriaca, lo cual es motivo de comentarios.

EN ALEMANIA

Proclama imperial

PARIS, 16—Telegrafían de Ginebra que un nuevo globo dirigible tipo Zeppelín realizó ensayos sobre el Gran Ducado de Baden y luego regresó á Friedrichshafen.

AMSTERDAM, 16—Las informaciones recibidas de la frontera de Alemania hacen saber que el Estado Mayor alemán resolvió a principios del mes en curso reanudar la ofensiva en el frente de batalla en el norte de Francia y en la costa de Bélgica.

Con estos fines, se enviaron de Alemania numerosos refuerzos y de algunas guarniciones de Bélgica desprendieron tropas y también de los números de efectivos destinados para cubrir los claros.

Se asegura que el emperador Guillermo de Alemania, se halla actualmente en las líneas alemanas en Francia.

El soberano dirijió una proclama a sus soldados para señalarles la imperiosa necesidad de realizar un nuevo esfuerzo para vencer a los aliados.

PARIS, 16—Según telegramas procedentes de Amsterdam los alemanes explotan las minas de la zona de Lieja y Charleroi y envían el carbón extraído á Alemania.

NUEVA YORK, 16—Telegrafían de Berlín que por un decreto dictado por el emperador Guillermo se suspenden con motivo de la gravedad de la situación [illegible]

SECCION COMERCIAL

BOLSA

1.a RUEDA

No hubo operaciones.

2.a RUEDA

Deuda Consolidada

4700 para el 18 . . . . . 64.70

Empréstito de Conversión

3465 para el 31 . . . . 84.80
2730 idem idem idem . . . 84.80

Títulos a abrirse

1665 para el 31 . . . . 84.80
2444 idem idem idem . . . 84.80

Cervecería Montevideana

24 para el 31 . . . . . 81.80

Luz Eléctrica

(Obligaciones Hipotecarias)

5000 para el 18 . . . . . 81.80
5000 idem idem idem . . . 81.80
5000 idem idem idem . . . 81.80

Títulos Hipotecarios—Serie N

2300 para el 28 . . . . . 81.80
1000 idem idem idem . . . 81.80

Títulos Hipotecarios—Serie O

1000 para el 31 . . . . . 81.80
1000 idem idem idem . . . 81.80
5000 para Febrero 81.80
1000 para el 31 . . . . . 81.80

Títulos Hipotecarios—Serie P

1000 para el 31 . . . . . 81.80
1000 idem idem idem . . . 81.80

BOLSA DE COMERCIO DE BUENOS AIRES

Información telegráfica

Cédula Argentina, ley 1171, [illegible]
Id id id $155, [illegible]
Idem idem L. [illegible]
Id id para el 28 de Febrero, [illegible]
Consolidada, [illegible] serie [illegible]
Banco Español, [illegible]
La Franco Argentina (Seguros), [illegible]
Quebrachales Fusionados, [illegible]

Cotizaciones de Londres

TITULOS Y ACCIONES	Máximo	Mínimo	Ultimo precio
F. C. C. del Uruguay	67	67	67 3/4
Prolongación del Este	—	—	[illegible]
» Norte	—	—	[illegible]
F. C. Gran Sud de Buenos Aires	93 1/2	93 1/2	[illegible]
F. Oeste de B. Aires	96 1/2	93 1/2	[illegible]
F. C. C. del Paraguay preferidas	—	—	[illegible]
F. C. Central del Paraguay ordinarias	—	—	[illegible]
BANCOS			
Londres y R. de la Plata	[illegible]	[illegible]	[illegible]
Londres y Brasil	[illegible]	[illegible]	[illegible]
Británico de la América del Sud	[illegible]	[illegible]	[illegible]
Anglo S. Americano	[illegible]	[illegible]	[illegible]

Londres, Enero 16 de 1915.

Mercado flojo.

CAMBIOS BANCARIO

		90 DIAS VISTA
Londres		Nominal
París		
Bélgica		
Alemania		
Italia		
España		
Sobre Brasil		
Sobre Buenos Aires		

De £ 50 hasta £ 500.—Francos, Liras y Pesetas, 500 hasta 5.000—Marcos 400 hasta 4.000, y $ 100 ams. hasta 1.000.

	90 d v	Vista
Libras esterlinas	52 7/16	51 11/16
Francos	5.465	5.425
Francos (Amberes)	—	5.425
Liras	—	5.32
Pesetas (Madrid y Barcelona)	—	5.485
Marcos	4.465	4.395
Pesos americanos	—	0.971

De £ 201 hasta £ 600—Francos, Liras y Pesetas, 5.001 hasta 15.000.—Marcos 4.001 hasta 12.000, y $ 1.001 hasta 3.000 (americanos).

	90 días	Vista
Libras esterlinas	52 1/2	51 3/4
Francos	5.47	5.42
Francos (Amberes)	—	5.42
Liras	—	5.35
Pesetas (Madrid y Barcelona)	—	5.43
Marcos	4.47	4.37
Pesos americanos	—	0.96

Pase á Buenos Aires, 3 o/o. [illegible]

Cambios para Letras Comerciales

	á 90 d v
Londres	Nominal
París	»

DESCUENTOS

Sobre vales	9 a 9 1/2 o/o
» conformes	8 1/2 »

CAMBIOS Y DESCUENTOS

LONDRES, 16—Tipo de descuento del Banco de Inglaterra 5 o/o.

Descuento comercial en Londres, por letras á 90 días vista, 2 1/4 por ciento.

Tipo de descuento del Banco de Francia, 5 por ciento.

Tipo de descuento del Banco de Alemania, 5 por ciento.

Cambio Lisboa sobre Londres, á la vista, por 1000 reis, 35 3/8 peniques.

Cambio Italia sobre Londres, á la vista, por libra esterlina, 25.90 liras.

Cambio Nueva York sobre Londres, á la vista, por libra esterlina, 4.83.70 $.

Cambio París sobre Londres, á la vista, por libra esterlina, 25.12 francos.

Cambio Londres sobre Madrid, á la vista, por 5 pesetas, 47 5/8 peniques.

Cambio Londres sobre Génova, á la vista, por libra esterlina, 26 liras.

Cambio Génova sobre París, á la vista, por 100 francos, 102.85 liras.

Cambio Madrid sobre Londres, á la vista, por libra esterlina, 25.17 pesetas.

Cambio Nueva York sobre Londres, 60 días vista, por libra esterlina, 4.81.50 dólares.

Cambio Nueva York sobre Berlín, a corta vista, por 4 marcos, 87.125 centavos.

Cambio París sobre Londres, por letras a 90 días vista, por libra esterlina, 25.65 francos.

Cambio París sobre Italia, á la vista, por 100 liras, 97 francos.

Cambio París sobre España, á la vista, por 500 pesetas, 102.50 francos.

Servicio de deudas

Entregas diarias de la Tesorería de Aduana al Banco de Londres y Río de la Plata, para el servicio de amortización é intereses de las deudas que á continuación se indica:

Deuda Consolidada (45 o|o)

Entregado desde el 1.o al 15 de Enero de 1915	$ [illegible]
Día 16 correspondiente á id	» [illegible]
Total	$ [illegible]

Empréstito de Conversión (24 o|o)

Entregado desde el 1.o al 15 de Enero de 1915	$ [illegible]
Día 16 correspondiente á id	» [illegible]
Total	$ 44.[illegible]

Empréstito Uruguayo (5 1|2 o|o)

Entregado desde el 1.o al 15 de Enero de 1915	$ [illegible]
Día 16 correspondiente á id	» [illegible]
Total	$ [illegible]

Valor de la propiedad

$ 1.874, solar en el Reducto, calle Mendoza, 410 m.

$ 2.000, campo en la 1.a sección de Canelones, 16 hectáreas.

$ 1.400, terreno en el Cerro, calle Grecia, 190 m.

$ 1.300, finca en la Unión, calle Porvenir, 100 m.

Dinero sobre Hipoteca

1.a sección

$ 10.000, al 9 o|o anual; 1.000, garantía; 1.000, garantía; 1.000, 10 o|o anual; 1.000, 11 o|o anual; 1.000, 12 o|o anual; 10.000, garantía; 10.000, garantía; 1.500, 9 o|o anual; 14.000, 7 o|o anual; 2.500, 11 o|o anual; 1.500, 12 o|o anual; 7.000, 7 o|o anual.

2.a sección

$ 3.500, 9 o|o anual; 1.000, 10 o|o anual; 400, 11 o|o anual; 1.000, 11 o|o anual; 1.400, 12 o|o anual; 1.000, 11 o|o anual; 1.000, amortizable; 3.000, 9 o|o anual; 500, 10 o|o anual; 3.000, 12 o|o anual.

Registro de arrendamientos

Dos fracciones de campo en la 7.a sección del departamento de Minas, midiendo en junto 700 hectáreas, 80 áreas, plazo 4 años y renta de $ 1.050 por año.

Campo en la 5.a sección del departamento de Paysandú, de 1.547 hectáreas, 810 centiáreas, plazo 4 años y renta anual de $ 4.670.

Mercado financiero londinense

La tasa del interés y del descuento particular estuvieron flojas.

En el Stock Exchange, las operaciones se extendieron a las acciones industriales, navieras y de empresas gomeras, lo que acusa un aumento de confianza en el público.

Hubo actividad en el mercado de ferrocarriles británicos, en vista de las perspectivas de los dividendos.

La aprobación, por parte de los directores de la Bolsa de Nueva York del restablecimiento de los arbitrajes entre el Wall Street y las Bolsas europeas, despierta la esperanza de que los directores del Stock Exchange imitarán esa resolución.

La baja del descuento particular fué debida a la abundancia de créditos flotantes.

El tono general de la Bolsa fué firme, aunque no satisficieron las noticias de la guerra.

El volumen de las operaciones realizadas durante la semana por el Clearing House disminuyó, en libras 58.391.000.

La nota característica del informe del Banco de Inglaterra, que publicamos en otro lugar, fué el gran aumento de los depósitos del gobierno, por efecto del pago de los títulos del empréstito de guerra.

EL CAMBIO EN RIO

Ayer se recibieron telegramas de Río de Janeiro, dando cuenta de que el cambio bancario en dicha plaza sobre la de Londres se cotiza de 14 a 14 1/16 peniques por 1000 reis papel.

Balances bancarios

Banco de Inglaterra

Se ha publicado el balance semanal del Banco de Inglaterra de acuerdo con el siguiente extracto:

El encaje de oro y plata asciende a 69.261.000 libras esterlinas, contra libras 68.848.000 en la semana pasada.

El fondo de reserva arroja un balance de 52.636.000 libras esterlinas, comparado con 51.422.000 libras en la semana anterior.

Los billetes en circulación alcanzan a 35.175.000 libras esterlinas contra libras 35.577.000 en la semana precedente.

Los depósitos del público, etc., suman 160.888.000 libras esterlinas, comparado con 157.157.000 libras en la semana anterior.

Los descuentos efectuados durante esta semana dan un total de libras 108.221.000, contra 108.922.000 libras en la semana pasada.

La proporción entre la reserva y las responsabilidades alcanza a 32 3/4 o/o comparada con la misma proporción en la semana anterior y 50 1/2 o|o en esta misma semana de 1914.

El comercio exterior español

"Le Temps" de París, publica un despacho de Madrid, informando que la prensa española demuestra mucha satisfacción por las felices consecuencias del aislamiento de Alemania y la seguridad que esto ofrece para el comercio exterior español.

EXPORTACION

Despachado por sus agentes Christophersen Hnos., salió hoy el vapor inglés "Highland Pride", con la siguiente carga:

Para Londres: 4141 cuartos vacunos congelados, 3004 carneros id, 1111 bolsas menudencias id.

Mercado de tasajo

Se ha recibido de Pernambuco el siguiente despacho telegráfico:

PERNAMBUCO, 16—Existencia de Río Grande 16.000 kilos. Idem Río de la Plata, 91.000. Precio por kilo: 1.000 a 1.091 reis. Mercado firme.

BAHIA, 16—Existencia de carne tasajo del Río de la Plata, 240.000 kilos y de Río Grande 81.000 id. Precios por kilo: Río de la Plata, 1.040 á 1.046. Idem mantas Río Grande, 1.100 á 1.046. Mercado firme.

La exportación de carne congelada y chilled

Diciembre 1914—Años 1913 y 1914

Durante el mes de Diciembre de 1914 se han embarcado en el Río de la Plata 243.719 carneros y corderos congelados, 302.517 cuartos vacunos id. y 209.279 cuartos vacunos chilled.

De estos totales, corresponden a la Frigorífica Uruguaya 51.776 cuartos vacunos congelados y 946 cuartos id chilled y al Frigorífico Montevideo 613 carneros y 71.348 cuartos vacunos congelados y 11.616 cuartos vacunos chilled.

Durante el año de 1913 la exportación fué como sigue: 2.915.859 carneros y corderos congelados, 1.527.686 cuartos vacunos id y 2.667.498 cuartos vacunos chilled.

Corresponde a la Frigorífica Uruguaya 144.673 carneros y corderos congelados, 149.367 cuartos vacunos id y 4.160 cuartos vacunos chilled y al Frigorífico Montevideo 134.500 carneros y corderos congelados 275.521 cuartos vacunos id y 12.643 cuartos vacunos chilled.

En el transcurso del año 1914, la exportación arrojó las siguientes cifras: 2.844.743 carneros y corderos congelados, 1.962.653 cuartos vacunos id y 3.397.395 cuartos vacunos chilled.

De estas cantidades corresponden a la Frigorífica Uruguaya 3.362 carneros y corderos congelados, 346.809 cuartos vacunos id y 7.437 cuartos vacunos chilled. Al Frigorífico Montevideo corresponden 103.487 carneros y corderos congelados, 460.247 cuartos vacunos congelados y 145.567 id id chilled.

ENTRADA DE GANADO

Para saladero

SALADEROS	DIA 16	TOTAL
Tabares y Cía.	—	—
Pedro Denis y Cía.	—	2725
Pedro Ferrés y Cía.	—	3491
J. A. Sardá y Cía.	—	—
Cabezas	—	6[illegible]

En igual fecha de 1914, 6.583.

Para frigorífico

FRIGORIFICOS	DIA 16	TOTAL
Frigorífica Uruguaya	501	76.477
Frigorífico Montevideo	231	66.085
Cabezas	732	102.562

En igual fecha de 1914, 54.557.

Para abasto

No hubo entrada.

Política alemana del descuento

El 24 de Octubre de 1912, el Banco Imperial Alemán elevó de 4 1/2 a 5 o|o la tasa del descuento, aumentándola a 6 o|o el 14 de Noviembre del mismo año. Solo el 2 de Octubre de 1913 empezó a bajar dicha tasa, hasta llegar a 4 o|o. Pero habiendo superabundancia de dinero, en la primavera del corriente año el descuento privado bajó a menos del 2 o|o. Pero, poco a poco fué formándose en el Banco Imperial una gran reserva en metálico, cuyas cifras en millones pueden verse en el cuadro siguiente:

El 31 de Agosto de 1910, 1010; de 1911, 1169; de 1912, 1240; de 1913, 1401; de 1914, 1607. En oro: de 1911, 865; en 1912, 811; en 1913, 1121; en 1914, 1556.

El 15 de Noviembre: de 1910, 1000; de 1911, 1109; de 1912, 1127; de 1913, 1507. En oro: de 1910, 735; de 1911, 815; de 1912, 823; de 1913, 1232.

Desde el 15 de Noviembre de 1912 hasta el 15 de Agosto del corriente año, la reserva en oro aumentó de 823 a 1556 millones de marcos, habiéndose duplicado. Es cierto que a la reserva metálica del Banco Imperial han afluído los 205 millones del tesoro de guerra (de los cuales 85 millones fueron acumulados durante el último año); sin embargo, aun no teniendo en cuenta dicho tesoro de guerra, el depósito de reserva en oro del Banco Imperial aumentó de 911 a 1351 millones de marcos.

Sumando la cantidad de oro con la de plata, puede deducirse que durante el mismo período de tiempo la reserva metálica subió de 1157 a 1667 millones de marcos. De la cantidad en plata sólo son 450 millones, mientras que de oro se han acumulado 728 millones más.

En otras palabras: la reserva en plata (en la cual se cuenta también el níquel y cobre) disminuyó en 210 millones de marcos.

La causa de todo esto fué una sorprendente é imprevista demanda de plata y níquel de parte del pequeño comercio (y de los pequeños giros, lo cual no pertenece a este lugar).

Cuando se resolvió, por la ley del 1.o de Junio de 1909, la elevación de la emisión en plata a 20 millones por cabeza, muchos tenedores de valores en oro temieron que en tiempo de guerra la plata, sensiblemente desvalorizada, acudiera en masa al Banco del Imperio, puesto que una pieza de plata de 5 marcos solo tiene un valor intrínseco de 2 marcos, más o menos.

¿Qué haría la circulación con sus 1500 millones de monedas de plata? Hasta el 1.o de Agosto, el imperio alemán, descontando el valor intrínseco, ha acuñado monedas de plata por un valor efectivo de 1175 millones, es decir, poco menos de la cantidad acordada. Pero en el momento de estallar la guerra, en vez de devolverse al banco la plata desvalorizada, se produjo una gran demanda de monedas de plata y como la reserva correspondiente de entonces era de 500 millones de marcos, dicha reserva quedó reducida a la pequeña cantidad de 50 millones.

De ahí el aumento de 523 a 1351 millones de marcos en la reserva de oro del Banco Imperial, la cual llegó a 1556 millones oro, por el depósito del tesoro de guerra.

En el comercio mayorista no se ha hecho notar en ningún momento una crisis pecuniaria: las piezas de 20 marcos y los billetes siempre abundaron en el banco; lo que escaseaba eran los billetes fraccionados, las piezas de 10 marcos, monedas de plata y de níquel. Pero esa escasez también pasó: los bonos de caja han hecho fluctuar la circulación menuda. Tampoco se han producido quiebras en un grado fuera de lo normal. Los depósitos siguen afluyendo a los bancos y cajas de ahorros. Todo se ha tranquilizado perfectamente.

En cambio, al estallar la guerra, en Londres subió hasta el 10 o|o la tasa de descuento, aunque por pocos días, mientras que en Alemania no pasó del 6 o|o.

Ahora se aproxima la necesidad de hacer un préstamo de guerra y al efecto el parlamento alemán ha autorizado al gobierno para contratarlo hasta la suma de cinco mil millones de marcos, cuya suscripción ha dado ya 4.560 millones para los 1.000 que se pedían. Este resultado es una imponente victoria de la situación económica de Alemania.

Vencimiento de licitaciones

Intendencia Municipal de Montevideo.—Enero 18.—Licitación para el arrendamiento del edificio municipal "Restaurant Casino", en el Prado.

—Jefatura Política y de Policía de la Capital.—Enero 26.—Licitación de paños, forros y accesorios destinados a la confección de informes de invierno para el personal subalterno de policía.

Ministerio de Obras Públicas.—Febrero 4.—Licitación para la construcción de un puente sobre el arroyo Las Piedras, en Melilla.

—Fiscalía e Inspección G. de Policías.—Febrero 19.—Licitación para la provisión de vestuario de verano del año próximo para las policías de los departamentos del interior en la forma siguiente:

Mil seiscientos uniformes, compuestos de una casaquilla de paño y dos pantalones de brin para la policía urbana, dos mil doscientos treinta y una blusas de paño y dos pantalones de montar, de brin para la rural, más treinta y nueve casaquillas y doce blusas de paño.

Compra-venta de negocios

De acuerdo con lo que determina el artículo 1.o de la ley de 26 de Setiembre de 1904, terminan en las fechas indicadas las publicaciones legales de las siguientes compraventas de negocios:

Enero 18

Café, bar y billar establecido en la Avenida General Flores esquina Corrales.

Compradores: Sres. Ramiro Russi y Julio Benvenuto.

Vendedores: señores Emilio Iribarry y José Varela.

—Casa de artefactos de electricidad establecida en la calle Convención 1492.

Compradores: señores Cantoni y compañía.

Vendedor: señor Juan B. Cantoni.

—Zapatería, bauleria y anexos, sita en la Avenida 18 de Julio 1317.

Desde la fecha queda disuelta la sociedad comercial bajo cuya razón giraba, de José M. Rossi y Cía.

—Disolución, por vencimiento de contrato, de la sociedad comercial que los señores Amador Paiva Andría y Julián Coutuale tenían establecida en el paraje denominado Minas de Corrales, departamento de Rivera, para la explotación de los ramos de carpintería y herrería quedando a cargo del activo y pasivo el socio señor Julián Coutuale.

Enero 19

Fábrica de tablones, herrería y carpintería establecida en la villa Rosario, departamento de Colonia.

Compradores: señores Juan Ramón, Faustino y Eduardo Abuchain.

Vendedor: señor Juan Abuchain.

—Disolución de la sociedad que en el ramo de representaciones tenían constituída los señores Luis de Vita y Mateo Fattorusso, en la calle Rincón 367.

—Casa de comercio sita en el paraje denominado Cerrezuelo, departamento de Durazno.

Comprador: señor José Fernández.

Vendedores: señores García Silva y Cía.

—"Farmacia Uruguaya", establecida en el pueblo Juan Lacaze.

Comprador: señor Héctor Sarti.

Vendedor: señor Alfredo A. Balsandiro.

MERCADO DE FLETES

He aquí los tipos que rigen para los parciales:

	Trigo y maíz Buenos Aires Montevideo	Lana Buenos Aires Montevideo	Semillas oleaginosas Buenos Aires Montevideo	Lanas sucias Buenos Aires Montevideo
Amberes	nominal	nominal	—	—
Amsterdam	—	—	—	—
Barcelona	fr. 80	fr. 70	—	—
Boston	nominal	$ 12	$ 17	$ 1-
Bremen	—	—	—	—
Dunkerque	fr. 75	—	—	—
Génova	fr. 80	fr. 71	fr. 101	fr. 91
Hamburgo	—	—	—	—
Liverpool	s. 55	s. 50	s. 85	s. 80
Londres	s. 50	52 s. 6 d.	s. 85	s. 80
Marsella	fr. 75	—	fr. 132	fr. 125
P. Escandinavos	s. 75	s. 63	s. 100	s. 115
Río de Janeiro	$ 0.30	—	—	—
Roterdam	s. 50	—	s. 70	s. 80
Santos	$ 0	—	—	—
Trieste - Fiume	—	—	—	—

ALGODON

NUEVA YORK, 16—Algodón para Enero, libra est. 7.88.

Idem para Febrero, id 8.12.
Idem para Marzo, id 8.02.
Idem para Mayo, id 8.26.
Idem para Julio, id 8.40.
Idem para Octubre, id 8.71.

LIVERPOOL, 16—Algodón Middling para Mayo y Junio lb. 4.62.
Idem para Julio y Ag. id 4.93.
Idem para Octubre y Nov. 4.75.
Idem para Enero y Feb. 4.73.

METALES

LONDRES, 16—Plata en barras, onza 22 15.16 d.

Cobre cont. ton. lbs. est. 59 15.
Ld a 90 días, ton. £ 59.15 6 d.
Idem electrolítico, 63.15.
Estaño, cont. id £ 151.10.
Idem a 90 días, lbs est. 146.
Plomo, id 18.12 6 d.

NUEVA YORK, 16—Plata en barras, onza, cents. 49 1.4.
Estaño, libra 33.50.
Cinc, 5.90.
Plomo, 3.79.

Mercado argentino

CEREALES

BUENOS AIRES, 16—Los precios de los cereales para exportación, son los siguientes:

Trigo barleta a $ 10.50.
Trigo para pan a $ 10.70.
En Bahía Blanca a $ 10.70.
Maíz a $ 5.20.
Lino a $ 9.60.
Avena a $ 6.95.

Los precios de ajuste de los cereales, son los siguientes:

Trigo para Enero a $ 11.25.
Trigo para Febrero a $ 11.10.
Maíz para Enero a $ 5.45.
Maíz para Febrero a $ 5.55.
Maíz para Marzo a $ 5.55.
Lino para Enero a $ 9.75.
Lino para Febrero a $ 9.70.
Lino para Marzo a $ 9.75.
Avena para Enero, Febrero y Marzo, a $ 7.50.

En la Bolsa de Cereales se han hecho las siguientes operaciones:

613 bolsas de trigo de varias clases en el Once de $ 11.00 a $ 13.10.
351 bolsas de trigo de varias clases en Buenos Aires a $ 11.60.

LANAS

En este producto las cruzas gruesas se colocan de $ 8 a 13.20 $ los 10 kilos; las cruzas finas y medianas, de 10.30 a 14.80; cruzas medianas, de 10 a 14.80; lanas de borregas, de $ 8 a 12, y de barriga de 3 a 6 pesos los 10 kilos.

Igualmente se vendieron lanas en lotes clases cruzas finas a 17 $, y en finas y medianas, a 16.50, en finas a 12.50 $.

En el Mercado Central de Frutos el movimiento de ayer consistió en 365.569 kilos de lanas, contra un retiro de 1.024.115, para quedar como saldo en depósito 11.745.776 kilos, contra 7.757.231 en la misma fecha del año pasado.

Hasta la fecha el movimiento de lanas asciende a 53.716.218 kilos, contra un total de 48.974.627 en el mismo período del año anterior.

En productos varios el Mercado Central de Frutos tuvo ayer una entrada total de 46.400 kilos.

FRUTOS DE BARRACA

Se mantuvo firme este mercado para los negocios de ayer. En las diversas clases de productos y categorías se observó una mejor corriente para el desarrollo de los negocios que se tradujo en varias reacciones, como se detalla a continuación:

Los cueros vacunos secos se cotizan, los superiores, entre 14.20 y 15 $; buenos, de 12.70 a 12.80; pesados mayores de 15 kilos, de 10 a 12.80.

Los cueros vacunos salados de la provincia de Buenos Aires se pagan entre 0.65 y 0.75 $ el kilo.

Los cueros de becerro se cotizan alrededor de 15 $; nonatos, a 12, y los de potro, de 6 a 7.80.

La cerda se cotiza, la de clase buena de 10 a 11 $, y las especiales, de 11.50 a 12 $.

Los cueros de nutria se colocan de 1.50 a 2.20 $.

Los cueros de corderitos, de 0.60 a 0.80 $ la docena.

La pluma de avestruz se cotiza entre 7 y 8 $.

El sebo derretido de 2.60 a 2.70 y el pisado de 2.30 a 2.10, cada 10 kilos.

PIELES LANARES

Las de lana gruesa y Lincoln se cotizan sostenidas, entre 0.55 y 0.58 $; las de lana fina y cruza fina, se obtienen de 0.60 a 0.75 $.

Mercado de lanas

Nada nuevo tenemos que agregar a lo dicho en la reseña anterior, pues se ha seguido operando en pequeña escala y dentro de los mismos precios.

Helos aquí:

Lanas merinas

	10 kilos
Supra	$ 5.65 á 5.15
Primeras — Superiores en clase, livianas y limpias	» 4.50 » 4.95
Buenas corrientes, bien acondicionadas	» 4.65 » 4.70
Segundas entreluzadas — Altas, limpias y buena condición	» 4.35 » 4.60
Buenas	» 4.45 » 4.10
Regulares	» 4.20 » 4.35
Bajas y defectuosas	» 4.00 » 4.10
Sucias — Superiores, largas, limpias y livianas según procedencias	» 4.15 » 4.40
Buenas	» 4.15 » 4.30
Regulares	» 4.15 » 4.20
Pobres	Sin cotización
De cordero — La limpia y larga	$ 5.20 á 5.20
Con semilla ó mechilla	» 2.50 » 2.60
Rapin	» 2.50 » 2.60
Barrigas — Según clase y condición	» 2.30 » 3.15

Lanas cruzas

Cruzas finas, especiales sin semilla	$ 5.90 á 6.00
Id id buenas, a superiores id id	» 5.70 » 5.80
Id medianas, id id	» 5.50 » 5.60
Id gruesas, id id	» 4.90 » 5.00
Con semillas según finura y condición	» 4.50 » 5.20
Lincoln	» 4.20 » 4.50
Cordero	» 4.20 » 4.30
Barrigas	» 2.40 » 2.50

ENTRADAS

Por Estación Central:

A M. Rubio, 37 bolsas; a A. Bonilla, 149; a Balparda y Cía., 43; a Grela y Godi, 70; a Taranco y Cía., 49; a A. y J. Mastone, 20; a Varela Gómez, 20; a L. Cadenas y Cía, 16; a M. Juanicó, 18.

Frutos de barraca

CUEROS VACUNOS SECOS

Para este artículo el mercado continuó regularmente animado, rigiendo la siguiente cotización:

	10 kilos
Lotes de matadero buenos a superiores sin garrapata	$ 5.60 á 5.65
Id campo, id id id	» 5.45 » 5.50
Id id regulares, id id	» 5.30 » 5.10
Id conjuntos con garrapata	» 4.35 » 4.95
Id de 16 1/2 kilos id servibles y pesados arriba	» 4.00 » 4.20
Id becerritos sin garrapata	» 4.50 » 4.60
Id id con garrapata	» 2.25 » 2.30
Id nonatos al barrer	» 4.40 » 4.50
Id id de vientre e inservible	» 3.20 »
Fronterizos buen conjuntos sin garrapata	» 5.24 » 5.35
Id con alguna garrapata o rebargo de becerros	» 4.85 » 4.95
Lotes del Alto Uruguay, buen conjunto	» 5.40 » 5.45
Id inferiores a regulares	» 5.15 » 5.25
Entre Ríos buenos con pocos becerros	» 5.40 » 5.45
Id id regulares id id	» 5.15 » 5.25
Correntinos buen conjunto sin becerros, despachados	» 4.80 » 4.90
Id inferiores a regulares id	» 4.60 » 4.70
Paraguayos buen conjunto, angostos, id	» 4.70 » 4.80
Id id id, anchos id	» 4.50 » 4.60
Cuyabanos buenos lotes, id	» 4.50 » 4.60
Id lotes inferiores a regulares	» 4.30 » 4.47

CUEROS VACUNOS SALADOS

Ninguna variación se ha producido en este mercado, rigiendo los siguientes precios:

	Uno
Novillos de 25 kilos arriba, sin garrapata	$ 7.80 á 8.10
Vacas de 18 kg. arriba (promedio 22 kg. arriba)	» 6.95 » 7.10
Id 18 kg. arriba (promedio hasta 22 kg.)	» 6.50 » 6.90
Vaquillonas de 15 a 17 kilos arriba, sin garrapata	» 5.30 » 6.10
Terneras de 10 a 14 kilos id id	» 2.70 » 2.80
Becerros de menos de 10 kilos	» 1.70 » 1.80
Nonatos de rodeo, bien secados y buen tamaño, sin tajos	» 0.70 » 0.73
Id id regulares	» 0.60 » 0.65
Id id vientre	» 0.10

CUEROS LANARES

Corrientemente se sigue operando en estas pieles.

Los precios quedan sostenidos en este orden:

	Kilo
Merinos, 3/4 lana arriba, según conjunto	$ 0.300 » 0.310
Id 1/2 id id id id	» 0.275 » 0.285
Id mal desechos	» 0.058
Id pelados	» 0.108
Id mal desechos y chicos	» 0.038
Cruzas, 3/4 lana arriba según conjunto	» 0.305 » 0.315
Id 1/2 id id id id	» 0.275 » 0.285
Id mal desechos	» 0.068
Id pelados	» 0.108
Id mal desechos y chicos	» 0.038
Brasileros fronterizos, 3/4 lana arriba, según conjunto	» 0.095 » 0.305
Id 1/2 id id id id	» 0.275 » 0.285
Id id id mal desechos	» 0.060
Id id pelados	» 0.100
Id id mal desechos	» 0.036
Uruguayana, 3/4 lana arriba, según conjunto	» 0.295 » 0.305
Id 1/2 id id id id	» 0.275 » 0.285
Id mal desechos	» 0.060
Id pelados	» 0.108
Id mal desechos	»
Corderitos sanos	» 0.035 » 0.040
Corderitos sanos	» 0.030 » 0.035

CUEROS DE POTRO

Se colocan a estos precios:

Sanos, 10 kilos	$ 3.80 á 3.85
Mal desechos, id id	» 1.90 » 1.95
Inservibles, id id	» 0.90 » 0.95
Salados, uno	» 2.10 » 2.20
Potrancas, id	» 1.05 » 1.10
Potrillos, id	Sin cotización

CERDAS

Rige la siguiente cotización:

Mezcla buena del interior, peso neto, 10 kilos	$ 4.15 á 4.21
De vaca sin garra, 10 kilos	» 4.10 » 4.13

PLUMAS

Cotizamos:

Buena y fresca, kilo	$ 3.30 á 3.35
Regular, kilo	» 3.00 » 3.20

Mercado de cereales

TRIGO

El mercado estuvo poco activo, cotizándose a los mismos precios anteriores.

Helos aquí:

Superiores del litoral, los 100 kilos	$ 7.40 á 7.50
Buenos id id id id	» 7.25 » 7.35
Regulares id id id id	» 7.00 » 7.20
Superior del interior	» 7.40 » 7.50
Buenos id id id id	» 7.25 » 7.35
Regulares id id id id	» 7.00 » 7.20
De fideos bueno á superior s clase, id	» sin entrada
Id id regulares id id	»

ENTRADAS

Por Estación Central:

A Enrique Storace, 148 bolsas; a Rodríguez y Amespil, 61; a J. Echeverry, 112; a Ruperto E. Butler, 130; a Víctor Percovich, 95; a Luis San Martín, 160; a Balparda y Cía., 95; a Taranco y Cía. 364; a José Ma Suárez y Cía, 229; a A. B. y Doll, 51.

Por Estación Bella Vista:

A J. Echeverry, 750 bolsas; a V. de Aguerre, 1459.

Por Vía Fluvial:

A la Orden: 950 bolsas; a Antonio Alvarez y Cía, 1692; a Viuda de Aguerre, 1450.

MAIZ

Solo regular animación hubo en el mercado, rigiendo los precios indicados a continuación:

Cuarentino bueno a superior	$ 3.70 á 3.80
Cuarentino regular	» 3.40 » 3.5
Morocho bueno a superior	» 3.00 » 3.15
Morocho regular	nominal
Común seco bueno a superior	» 3.00 » 3.05
Común regulares según estado	» 2.50 » 2.95
Común averiados	nominal

ENTRADAS

Por Estación Central:

A Salvador G. Aguerrebere, 60 bolsas; a Ruperto E. Butler, 5; a Víctor Percovich, 371; a José María Suárez, 556; a Luis San Martín, 142; a Taranco y Cía, 60.

LINO

Sin variación, cotizándose:

Base 4 o/o, cuerpos extraños para exportación . $ 3.57

ENTRADAS

Por Estación Central:

A Taranco y Cía, 11 bolsas.

FORRAJES

Pocos negocios se terminaron hoy, rigiendo estos precios:

Alfalfa nueva especial	$ 3.00 á 3.10
Id id buenas	» 2.60 » 2.90
Mezclas id especiales	» 2.30 » 2.50
Id id buenas	» 1.90 » 2.10
Pastos id especiales	» 2.20 » 2.40
Id id buenos	» 1.70 » 2.00
Pasto de cuchilla y bañado	» 1.30 » 1.50
Pajas, según clase	Sin compradores

Industria harinera

Harina especial, según marca, los 10 kilos	$ 1.14
Id Extra, id id	» 1.08
Id 1.a, id id	» 1.01
Id 2.a, id id	» 0.94
Id de maíz, id id	» 0.62
Afrecho ó bolsa, según fábrica, consumo 100 kilos	» 2.30
Id id exportación	Sin cotización
Afrechillo, consumo	$ 2.50
Id exportación	Sin cotización

ENTRADA DE FRUTOS Y CEREALES

Día 15

Por Estación Central:

488 bolsas lana, 72 atados y 75 fardos lanares, 92 cueros vacunos secos, 55 id salados, 2 id potro, 15 atados y 24 id id becerro; 1 atado cueros corderos, 2 bolsas cerda, 1550 bolsas trigo, 1043 id maíz, 11 id lino, 417 id avena, 64 id afrechillo, 458 id afrecho, 36 id cebada.

Por Estación Bella Vista:

2239 bolsas trigo.

Por Vía Fluvial:

4292 bolsas trigo.

OTROS PRODUCTOS

Por Estación Central:

A N. Inciarte, 4 fardos lanares; a A. Bonilla, 11 fardos id; a H. Goicoechea, 26 atados lanares, 14 cueros vacunos secos, 2 id potro, 1 id becerros, 9 atados lanares; á Pesquera y C.a, 40 atados lanares, 86 cueros vacunos secos, 1 atado cueros becerro, 15 atados cordero; a C. M. Juanicó, 27 cueros vacunos secos, 53 id salados, 13 id id becerros; a Taranco y C.a, 7 fardos lanares, 33 cueros vacunos secos, 2 id potro, 1 bolsa cerda.

Asistencia Pública, 2 cj y 5 fardos algodón hidrófilo.

Groscurth y C.a, 1 bulto maquinarias.

Nocetti y C.a, 30 cjs fruta.

Lubech Servos y C.a, 1 cj medias de algodón y seda.

Taranco y C.a, 1000 sacos azúcar.

Blas y C.a, 1 cj relojes.

Angel Breno, 50 cjs manzanas.

Francisco Caruso, 1 canasto ciruelas, 21 barriles manzanas.

Fernández y González, 662 bolsas trigo.

S. Delleplani, 10 cjs duraznos, 207 cachos banana.

Ferrari y Estavilla, 218 fardos alfalfa.

P. Podestá, 131 bultos fruta.

Encomiendas:

Angel Bonilla, 1 fardo papel

A. Bally y C.a, 1 cj elásticos.

Trabucati y Ca., 1 paquete muestras

M. Vigliani, 2 cjs platillos.

P. Gilberti, 1 cj electricidad.

Nocetti Ratti y Crosta, 2 rollos cubiertas.

La Paloma, el 15 del corriente, vapor nacional "Salvor", de 122 toneladas, capitán Raminovich y 16 tripulantes, a Vidal y Battestin, en lastre.

Buenos Aires, el 15 del corriente, vapor argentino "Cabo Santa María" de 1.685 toneladas, capitán Moller y 66 tripulantes, a Dorner y Bornitt, con 236 pasajeros, en lastre.

Rosario de Santa Fe, vapor inglés "Winfield", a la orden con frutos del país, de tránsito.

Buenos Aires vapor francés "Amiral S. de Lamarinaise" a P. Revert, con frutos del país, de tránsito.

Buenos Aires, vapor holandés "Hollandia", a Antonio Piaggio, con frutos del país, de tránsito.

Rosario de Santa Fe, vapor holandés "Minerva", a la orden, con frutos del país, de tránsito.

La Plata, vapor inglés "Siddons", a dejar práctico.

Buques salidos para ultramar

Día 15

Londres, vapor inglés "Higland Pride" por Christophersen Hnos., con frutos del país.

...Vapor español "Eolo", por Wilson Sons y C.a, con frutos del país de tránsito.

Día 16

Amsterdam, vapor holandés "Hollandia", por Antonio Piaggio, con 19 pasajeros y frutos del país.

Liverpool, vapor inglés "Kenuta" por Maclean y Stapledon, con carga de tránsito.

Salida para los ríos y cabotaje

Día 15

Buenos Aires, vapor argentino "Viena" con 70 pasajeros y "Madrid" con 59, por Christophersen Hnos., con carga.

Buenos Aires, vapor inglés "Homerius" por Dodero Hnos., con resto de carga.

Buenos Aires, vapor inglés "Dunbar", por Williams y Cía., con resto de carga.

Buenos Aires, vapor argentino "Río Uruguay", por Vidal y Battestin, con 48 pasajeros y carga.

Embarque de exportación

Día 16

Por Resguardo Principal

Buenos Aires, vapor argentino "Roma", por Miguel A. Favaro, 21 tanques de hierro galvanizado.

Buenos Aires, vapor argentino "Roma" por Américo Bazzani y Ca., 50 bultos guindas con 15 kilos c|u.

Buenos Aires, vapor argentino "Roma", por Gabriel M. Martínez, 6 cjs sesos con 150 kilos c|u.

Buenos Aires, vapor argentino "Madrid", por Gabriel M. Martínez, 16 cjs con 100 colleras pescado fresco.

Buenos Aires, vapor argentino "Cabo Santa María", 229 fardos hilo para segadoras.

Por Resguardo Dársena II

Génova, vapor italiano "Palermo", por Eduardo Caprario, 122 fardos lana con 55.618 kilos.

Por Resguardo Mercado Frutos

Nueva York, vapor inglés "Temgerben", por Staudt y Cía., 15 fardos cueros becerritos con 7.232 kilos.

Leixoes, vapor inglés "Monserrat", por Eduardo Caprario, 2.400 cueros becerros secos con 10.270 kilos.

Génova, vapor italiano "Stromboli", por Vecino y Cía., 2 fardos lana con 813 kilos.

Por Resguardo (Cerro)

Francia, vapor inglés "St-r of Ireland", por Frigorífico Montevideo, 3.176 cuartos vacunos congelados con 224.432 kilos.

Por Resguardo (Punta Sayago)

Francia, vapor inglés "Brodmore", por Eduardo Caprario, 1.162 bolsas cuartos delanteros vacunos con 86.186 kilos; 1.152 id id traseros id con n85.993 kilos.

Por Resguardo (Punta Tigre)

España, vapor español "Príncipe de Asturias", por P. Ferrés y Cía., 116 pipas sebo vacuno, con 56.863 kilos.

Australia, barca francesa "Eugene Pergelina", por Viuda de A. F. Braga, 60.000 kilos arena para lastre.

Atraque de buques

Día 16

Dársena 1

"Cabo Santa María", vapor argentino, entre las bitas 8 y 12. Pasaje. "Roma", vapor argentino, entre las bitas 21 y 25. Desembarque.

"Lynton Grange", vapor inglés, entre las bitas 45 y 50. Desembarque.

Dársena 2

Barcas "Mataura", Walden Abbey", "Mafalda", "Sterna" y "Sorde"; "Salvor", vapor nacional entre las bitas 67 y 69. Hacer carbón. "Lela", vapor italiano, entre las bitas 87 y 92. Desembarque.

La correspondencia

Cierre de valijas

Para Europa

Enero 17—Tenerife, Lisboa, Vigo, Coruña, Gigón, Santander y Bilbao. Correspondencia recomendada, 9 p. m., del 16. Ordinaria, 10 p. m. del 16.

Enero 17—Las Palmas, Vigo, Cádiz y Barcelona. Correspondencia recomendada, 5 p. m. del 17. Ordinaria, 6 p. m. del 17.

Para el Brasil

Enero 17—Santos y Río de Janeiro. Correspondencia recomendada, 9 p. m. del 16. Ordinaria 10 p. m. del 16.

Enero 17—Santos. Correspondencia recomendada, 5 p. m. del 17. Ordinaria 6 p. m. del 17.

Estados Unidos

Enero 17—Nueva York. Correspondencia recomendada 9 p. m., del 16. Ordinaria, 10 p. m. del 16.

Entradas de ultramar

Día 15

Vapor "LYNTON GRANGE"

Newport, el 15 del pasado, de bandera inglesa y 2.734 toneladas, capitán Limpson y 34 tripulantes, a Christophersen Hnos., con la carga siguiente:

De Newport Mon:

Juan Shaw, 600 cjs hojalata.

Eugenio Barth y C.a, 400 cjs hojalata.

A. Dapelo y C.a, 25 cjs mercaderías.

Vidal y Battestin, 500 cjs hierro galvanizado.

Christophersen Hnos., 32 cjs mercaderías.

A la orden: 167 cjs hojalata.

Día 16

Vapor "KENUTA"

Valparaíso, el 2 del corriente, de bandera inglesa y 3.155 toneladas, capitán Christian y 60 tripulantes, a Maclean y Stapledon, con carga de tránsito.

Vapor "GOBERNADOR BORIES"

Newport Mon, el 22 del pasado, de bandera chilena y 3.048 toneladas, capitán Olsen y 40 tripulantes, a la orden, con carga de tránsito.

Vapor "RE VITTORIO"

Génova, de bandera italiana. Tomó práctico y siguió para Buenos Aires.

Entradas de los ríos y cabotaje

Día 16

Buenos Aires, el 15 del corriente, vapor argentino "Roma", de 956 toneladas, capitán Lancanizza y 48 tripulantes, a Christophersen Hnos., con 82 pasajeros y la carga siguiente:

Oneto Vignale y Canale, 50 bolsas nueces.

Antonio Rovira, 2 tambores sulfuro de soda.

Vapores correos á llegar

"**Toscana**", italiano, el día 20, de Génova y escalas.

"**Duca di Génova**", italiano, el día 23, de Génova y escalas.

"**Bellasco**", el día 26, de New York.

"**Maurizio**", el día 30, de Génova.

"**Garcony**", el día 30, de Liverpool.

"**K. Victoria**", sueco, el día 31, de Estocolmo y escalas.

"**Frisia**", holandés, el día 31, de Amsterdam y escalas.

"**Regina Elena**", italiano, el día 30, de Génova y escalas.

"**Emland**", holandés, el día 31, de Amsterdam y escalas.

Vapores correos á salir

"**Hollandia**", holandés, el día 16, para Amsterdam y escalas.

"**Re Vittorio**", italiano, el día 22, para Génova y escalas.

"**Palermo**", italiano, el día 25, para Génova y escalas.

"**Duca di Génova**", italiano, el día 29, para Génova y escalas.

"**Sicily**", inglés, el día 30, para Liverpool y escalas.

Situación de vapores de ultramar

Societe G. de T. Maritimes

"Valdivia", en Marsella.
"Salta", en Marsella.
"Paraná", en Marsella.
"Plata", en Marsella.
"Formosa", en Marsella.
"Pampa", en Santos.
"Algerie", salió de Dakar el 24 de Diciembre en viaje para Europa.
"France", en Marsella.
"Italie", en Marsella.
"Espagne", en Marsella.
"Provence", en Marsella.
"Aquitaine", en Marsella.
"Mont Pelvoux", en Marsella.
"Mont Rose", en viaje para el Río de la Plata.
"Mont Cervin", en Marsella.
"Mont Viso", en Buenos Aires.
"Mont Cenis", en Marsella.

Compañía de N. Sud Atlantique

"Gallia", en Burdeos.
"Lutetia", en Burdeos.
"Divona", en Burdeos.
"La Gascogne", en Burdeos.
"La Bretagne", en Burdeos.
"Burdigala", en Burdeos.
"Massilia", en construcción.
"Flandre", en viaje a Burdeos.
"Liger", salió de Burdeos para el Río de la Plata el 27 de Diciembre.
"Samara", en Burdeos.
"Sequana", en viaje para Burdeos.
"Georgie", en Burdeos.
"Garonna", en Burdeos.

El Brasil á través del cable

Partido creado por Braz

El conflicto de Río Janeiro

Repercusión en Europa

COMPLOT-DESASTRE

RIO JANEIRO, 16—Parece confirmarse el fracaso del acuerdo en la cuestión del estado de Río Janeiro.

Es casi seguro que el Congreso no resolverá nada al respecto pues se cierra el 30 del corriente pero siguen las conferencias.

Los banqueros Rothschild han telegrafiado al Director del Banco del Brasil pidiendo los informes si se hará la intervención á dicho Estado pues los portadores de los títulos de este estado se encuentran alarmados.

El Director del Banco del Brasil, después de conferenciar con el Ministro de Hacienda contestó que el Gobierno federal no intervendrá.

—Circulan rumores de que el Presidente de la República doctor Wenceslao Braz organizará un partido que lo apoyará.

RIO JANEIRO, 15 — Los diarios de la fecha dicen que la policía busca á una banda de ladrones sudamericanos capitaneados por el argentino Camilo Engrazo y que se sabe se encuentra en esta capital.

—El general Setembrino ha telegrafiado al Ministro de la Guerra comunicándole que ha llegado á Canoinhas donde ha revistado á las tropas elogiándolas.

El mismo dice que espera dentro de breve tiempo de reprimir el movimiento de los fanáticos pues muchos de ellos siguen presentándose á las autoridades.

—La policía sigue las investigaciones para descubrir si verdaderamente existe un complot de estibadores, habiéndose incautado de muchas armas y de otras bombas de dinamita.

—En la sesión de la Cámara de Diputados el señor Ireneo Machado habló durante cuatro horas explicando su actuación.

Este niega su adhesión á los conservadores y se declara contra la intervención federal en el estado de Río Janeiro.

RIO JANEIRO, 16.— Esta mañana, un tren de pasajeros que procedía de San Paulo, en la estación Serra se fué contra un tren de carga, cuyos últimos vagones conducían dinamita. De resultas del choque, estos vagones explotaron, provocando la explosión de la máquina de un tren de pasajeros.

Una casa próxima a la estación quedó destruída y numerosos vagones quedaron destrozados.

A causa de este accidente resultaron ocho personas muertas y veinte heridas.

FERIAS FRANCAS

SU IMPORTANCIA

Hoy habrá ferias francas en **Agraciada y Lucas Obes (Paso del Molino); el lunes en el Mercado Agrícola y en 8 de Octubre y Larrañaga.**

Hé aquí lo vendido ayer:

Carne de vacuno, kilos 2.200; id capón, kilos 400; modongo, kilos 230; sesos vacunos, 300; id lanares, 420; riñones vacunos, 220; id lanares, 540; patitas de cordero, 460; menudencias varias, kilos 440; lenguitas cordero, 330; factura de todo, kilos 380; leche, litros 5.800; queso, kilos 430; manteca, kilos 220; pescado, piezas 2.200; verdura, kilos 3.080; fruta, kilos 470; huevos, 7.100; azúcar, kilos 2.400; arroz, kilos 430; comestibles varios, kilos 550; dulce, kilos 160; conservas, tarros 77; yerba, kilos 330; maizena, kilos 440; pan, kilos 1.220; aves, piezas 99.

EN LA PLAYA DE LOS POCITOS

EXITO DEL SEGUNDO CONCURSO DE CONSTRUCCIONES

Aspecto general que ofrecían las arenas de los Pocitos momentos antes de iniciar su tarea de selección los miembros del jurado que entendió en el concurso de construcciones de arena

La temperatura de ayer tarde, mitigando un tanto los ardores del sol, hizo que nuestra aristocrática playa de los Pocitos se viera como pocas veces concurrida por los elementos más distinguidos de nuestra sociedad. Se realizaba el segundo concurso de construcciones de arena organizado por la Comisión de Fiestas de Verano y lógico era que todos concurrieran al hermoso paseo costanero para admirar la labor desarrollada por los chicuelos que des temprano hora habían tomado posiciones estratégicas en la playa. Si éxito revisitió el primer concurso verificado en Ramírez, el de ayer de tarde no fué menos significativo y puso en evidencia el entusiasmo que entre las generaciones infantiles y sus familias despiertan éstos números del programa de nuestras fiestas.

Muchos y muy buenos fueron los trabajos que pudimos admirar, lo que hace imposible una reseña detallada sobre los méritos de cada uno de ellos. Desde las más sencillas á las más difíciles construcciones, todas tuvieron sus inteligentes intérpretes y han sorprendido al jurado. Castillos, ruinas, construcciones laberínticas, seres humanos, animales metológicos, todo lo que cabe en el modelado fué sugiente con sin igual maestría de las manos infatigables de aquellos pequeños artífices para los cuales no había más ideal ni distracción que la conquista del premio que se le acordara. Así, en ese ambiente de febrilidad, bajo un velo luminoso, en medio de una temperatura propicia á la labor muscular, los pequeños concursantes pasaron tres horas aspirando las brisas salitrosas, pródigas en salud, con el pensamiento fijo únicamente en la compensación final.

Los jurados encontraron difícil el desempeño de su misión. Múltiples eran los trabajos que los impresionaban favorablemente y por consiguiente, para evitar injusticias, difícil el ejercicio de la tarea impuesta. El segundo concurso de construcciones de arena, como se desprende por las notas gráficas que acompaña líneas, fué un verdadero éxito.

Un grupo de niños entusiastas, tratando de hacer algo sobre la arena

Ruinas de una fortaleza — Magdalena y Lucila Lussich

Molino y rancho—Arnoldo Stopa

El faro de la Panela — Niños de Michelini

Una estatua original—Niña Amalia Maggi

POR LOS DEPARTAMENTOS

COLONIA

"La Democracia", del Rosario, aplaude el propósito que se atribuye al Cuerpo Legislativo, de acudir en socorro de la familia rural, dictando leyes que serían un complemento de las recientemente dictadas sobre colonización.

El país—dice—está convencido de que existe la necesidad impostergable de estimular la agricultura, fuente de positiva y fecunda riqueza, que debe ser con el andar del tiempo y la acción protectora de los gobiernos, la base principal del crecimiento nacional.

Si hemos de hablar con franqueza, diremos que más fe tenemos en la acción del primer factor que en la del segundo. Desde que pensamos en abandonar el "andador"—y ya han transcurrido algunos años—resueltos á marchar por nuestra cuenta, se han dictado innumerables leyes sobre agricultura, y hasta ahora estamos por ver lo que se ha hecho.

¡Menos pragmáticas!

Y para que el colega se convenza de que, en el caso, nuestra desconfianza es justificada, bástele saber que á pesar de vivir muy próximos al sitio donde se reunen los señores legisladores, ignoramos en absoluto el intento que se les atribuye.

PAYSANDU

"El Telégrafo" anuncia que van muy bien encaminadas las gestiones que se realizan para obtener de la Administración del Ferrocarril Midland, el establecimiento de una parada ferroviaria en las proximidades de los antiguos corrales de abasto.

El señor Strachan—añade—atendiendo deferentemente la solicitud de referencia, se trasladó días pasados en compañía de algunos vecinos, al paraje indicado como propicio para la instalación de la nueva parada, y quedó convencido de que en realidad, la mejora pedida llenaría una necesidad sentidísima para el vecindario, á la vez que sería para la empresa de utilidad por la mayor afluencia de tráfico, dado que se trata precisamente de un punto céntrico de nuestro ejido, donde se realizan importantes cultivos de forrajes y cereales.

Vivimos tranquilos respecto del resultado satisfactorio de las gestiones que se efectúan. Diremos porqué. El vecindario puede tener todo el interés que le plazca en el establecimiento de la "parada", pero para nosotros ese interés resulta secundario. Lo que ha de valer es el beneficio que reportará á la empresa.

Podemos, pues, anticipar, desde ahora, que el señor Strachan fué, vió y prometió y que la "parada" no será de las que en lenguaje criollo se emplean para designar puras posturas.

SAN JOSE

Háblase de que en Marzo próximo cesará en las funciones de Intendente Municipal el señor Antonio Pan. A este respecto, se dan detalles que presentan como seguro el cambio.

Por lo que concierne a la Jefatura Política, tampoco faltan rumores acerca de la probable sustitución del comandante Benítez, de cuyas condiciones el colega "La Paz" hace cumplido elogio.

La Constitución de la República es terminante al respecto y la experiencia ha venido á demostrar cuán acertados estuvieron los viejos legisladores al establecer requisitos indispensables para el ejercicio del cargo de jefe político.

Nadie más autorizado que un vecino del departamento para conocer las necesidades locales; tampoco nadie en mejores condiciones para ejercer positiva influencia en el desenvolvimiento progresista de la región á la que está vinculado por afectos é intereses.

Hasta ahora y por razones de política, se ha venido, con rarísimas excepciones, bastardeando el precepto constitucional, y las consecuencias son de todos conocidas. La política prima sobre la administración; los representantes del Poder Ejecutivo atienden con preferencia á la primera con desmedro visible de la segunda y es raro el funcionario que al terminar su mandato haya logrado conquistarse el aprecio general del vecindario. Elementos extraños á la localidad, viviendo en ella como de paso, no se esfuerzan por vincular su nombre á ninguna obra de progreso departamental; se limitan á cumplir mecánicamente su deber, sin anhelos, sin iniciativas.

"El Imparcial" expresa que recien se ha restablecido el tráfico en la campaña, pues los caminos han mejorado mucho en la segunda quincena de Diciembre y en los días que van de Enero.

No obstante eso—agrega—se reclama en algunos puntos, y con sobrada justicia, la realización de algunas obras urgentísimas, en trozos de caminos por donde en las épocas de lluvias es imposible transitar.

¡Pidiendo caminos! Es ya tan gastada la frase, que se la oye como quien oye llover.

Si aun en Enero hay en San José caminos intransitables, figúrese el lector lo que ocurrirá, por ejemplo, en Julio ó Agosto.

El asunto fuera para desesperar, si, felizmente, en auxilio de mayor resignación, no acudiera oportunamente el razonamiento de que lo que pasa en San José, se repite, sin variantes, en Tacuarembó, Cerro Largo, Minas, etc., etc.

DURAZNO

"La Publicidad" expresa que la autoridad policial, sin extralimitarse de sus atribuciones, debiera emprender una campaña contra la vagancia.

Entendemos, estimado compañero, que reprimir la vagancia es muy fácil, pero que evitaría es el problema de los problemas.

Ha de pasar todavía mucho tiempo para que un juez, con solo atender las informaciones que llegan á estamparse en un sumario, pueda calificar de vago voluntario á un delincuente, sin herir en su médula misma el más humano de los derechos, sin someter á los ciudadanos todos a un estado de fuerza incompatible con el derecho económico y hasta con el ejercicio de la libertad, que es por sí, muchas veces, instrumento de guerra.

La distinción entre la vagancia forzosa y la vagancia involuntaria no es tan sencilla como parece. Allí donde no hubiera empachos de legalismo, donde el juez viese el derecho fuera de la palabra de la ley, la facultad de castigar á los vagos sería mejor ejercida que entre nosotros.

Queremos con esto decir, que la acción de la policía será ineficaz mientras no se reforme la ley actual sobre vagancia, que ofrece infinitos recursos al delincuente para burlarla.

Eso no quita, que, como dice el colega, la policía haga lo posible por contribuir á facilitar la tarea de los jueces con acopio de datos que garanticen que la pena se aplica con justicia.

Gran Hotel PIRIAPOLIS

En pleno Océano y a pocas horas de Montevideo. Estación Balnearia climatérica y aguas minerales. Playa soberbia, extensa y mansa.

Montañas cubiertas de bosques naturales y con fuentes de aguas minerales en las cumbres. Grandes bosques de muchos millones de pinos y eucaliptus.

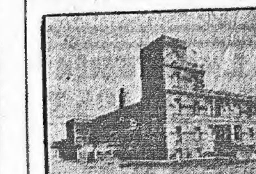

Las aguas en las fuentes se toman gratis.

Todos los días a las 2.15 sale el tren de Montevideo que conduce hasta las puertas del hotel en Piriápolis, en la soberbia playa.

Las personas débiles recuperan la salud como por encanto.

Precios módicos. Alimentación selecta y abundante. Pensión completa 3 pesos por día. Dirigirse al suscripto, en "PIRIAPOLIS" o en la Oficina de "LA INDUSTRIAL" calle Sarandí 500. — Montevideo.

Alfredo Lamberti, Gerente.

El lio mejicano

Tres personajes fusilados

WASHINGTON, 16 — Comunican de Veracruz que noticias procedentes de Méjico hacen saber que el señor Vicente Segura, rico minero, el famoso matador de toros Ignacio Torvo, yerno del general Porfirio Díaz y el señor Arturo Brannif, persona muy vinculada en los altos círculos sociales, fueron fusilados por orden del general Villa.

WASHINGTON, 16 — Informan de Méjico que el general Eulalio Gutiérrez, Presidente provisional de esa República, ha elogiado las declaraciones hechas por el Presidente de la República Mr. Wilson, en Indianápolis.

El general Gutiérrez añadió que esperaba que los norteamericanos dejen á los mejicanos solucionar sus propias disputas sin la intervención de extraños, pues, solos los mejicanos pueden resolver muy bien sus problemas internos.

Dr. Virgilio de Aguiar

En mi larga estadía en el Acre, con ambulancia, observé una grande demanda por el *Elixir de Nogueira*, del Farmacéutico y químico Señor João da Silva Silveira, y en muchos casos lo empleé con felices resultados.

Fortaleza, 20 de Septiembre de 1913.

Dr. *Virgilio de Aguiar.*

(Firma reconocida).

SE VENDE en todas las farmacias y droguerías de esta ciudad, y por mayor en las de Juan Massuife, Delsol y Cía., Roch Capdevielle y Cía., y Sarraceno Rey y Colombo.

1937-a.a.c.

RENDIMIENTO DE FERROCARRILES
DESDE EL 1.o DE AGOSTO

VIAS FERREAS	Longitud en millas 1914	Longitud en millas 1915	Final de semana	Entradas por semana 1914	Entradas por semana 1915	+ ó —	Rendimiento semanal por milla 1914	Rendimiento semanal por milla 1915	+ ó —	Total hasta la fecha 1914	Total hasta la fecha 1915	+ ó —
Uruguay				£	£		£ s. d.	£ s. d.	£ s. d.	£	£	£
Central Nord Este	251	271	Enero 9	12.[illegible]	12.[illegible]	+ [illegible]	[illegible]	[illegible]	[illegible]	346.117	255.[illegible]	—50.[illegible]
Prolongación del Este	211	211	»	4.968	3.[illegible]	— [illegible]	[illegible]	[illegible]	[illegible]	115.190	85.[illegible]	—29.[illegible]
» Norte	185	185	»	1.[illegible]	2.135	+ [illegible]	[illegible]	[illegible]	[illegible]	47.701	42.[illegible]	—5.[illegible]
» Oeste	211	211	»	1.281	1.361	+ 80	[illegible]	[illegible]	[illegible]	52.005	41.667	—9.[illegible]
Buenos Aires												
Gran Sud de Buenos Aires	3.[illegible]	3.[illegible]	Enero 10	123.000	101.000	—22.000	[illegible]	[illegible]	[illegible]	[illegible]	[illegible]	[illegible]
Oeste de Buenos Aires	1.[illegible]	1.[illegible]		45.000	40.000	—5.000	[illegible]	[illegible]	[illegible]	1.266.000	1.111.000	—155.000
Paraguay												
Central del Paraguay	232	232	Enero 9	2.[illegible]	2.020	— [illegible]	[illegible]	[illegible]	[illegible]	87.[illegible]	82.[illegible]	—5.[illegible]

LA PÁGINA DE LA CAMPAÑA

Victorica y Muiños

LAS FERIAS DE ENERO

PASO DE LOS TOROS Enero 17, 18 y 19

Esta gran féria organizada por la Sociedad Fomento cuenta ya con

2000 Vacunos y 1800 Lanares

Entre los vacunos hay magníficos lotes de novillos y ganados de cría.
Los invernadores encontrarán allí ocasión de hacer buenos negocios, pues hay varios lotes que van al muere, por necesidades urgentes de dinero.
Nuestra casa es la única que remata en esta féria.

ESTACION MOLLES FERIA LANAR El 31 de Enero

Esta féria es organizada por nuestra casa, y recomendamos la asistencia á los criadores de ovinos pues venderemos

20.000 CABEZAS OVEJAS, CAPONES Y CARNEROS

Entran en la venta las existencias de dos importantes cabañas, y nuestra casa es la única vendedora.
Por informes é inscripciones en estas férias ocúrrase á nuestra casa Orillas del Plata 1014, Montevideo.

FERIAS EN FEBRERO

En el próximo mes de Febrero concurriremos á las férias siguientes:
Febrero 2—Salto—Gran feria organizada por la Sociedad Agro Pecuaria en su local.—Habrá mucho ganado en venta.
Febrero 7—Paysandú—Organizada por nuestra casa en el local de la Sociedad Rural.
Febrero 7—Sarandí Grande—Organizada por nuestra casa en el local Martínez Castro.
Febrero 10—Feria lanar en nuestra casa Orillas del Plata número 1014.
Febrero 21, 22 y 23—Gran feria ganadera en Durazno.
Febrero 28—Feria en Parada Piñera.

ATENCION GANADEROS DEL NORTE!

Les recomendamos la concurrencia á las grandes ferias siguientes:

SALTO - 2 de Febrero
PAYSANDU - 7 de Febrero
PARADA PINERA - 28 de Febrero

Nuestra casa recibe consignaciones para estas ferias.

11-perm.

GARAT & GONZALEZ

7.a FERIA NACIONAL DE GANADERIA
EN SU LOCAL DE TRINIDAD
FRENTE A LA ESTACION DEL FERROCARRIL

31 EL DOMINGO de Enero y días siguientes: — CON BAÑADERO PARA VACUNOS

El catálogo se cerrará el día 20, debiendo hacerse las inscripciones en nuestro Escritorio
AVENIDA GENERAL FLORES esquina MONTEVIDEO
NO SE COBRA PASTOREO—Comisión 4 % que pagarán entre vendedor y comprador

26-En. 30.

24.ª Feria San Gregorio

LOCAL HABIAGA Hnos. -- 3.a SECCION DE SAN JOSE
POR LOS MARTILLEROS
GIGANDA, CLARA y FERNANDEZ

A celebrarse el DOMINGO 31 del corriente y días siguientes. - Con base de 1.500 vacunos y 2.000 lanares

excedente de los establecimientos Curupí, Las Heras y Carreta Quemada, propiedad de los señores Habiaga Hermanos.

GANADO DE ADELANTADA MESTIZACION

Al mismo tiempo se aceptan anotaciones de haciendas para ser vendidas al terminarse la liquidación de los productos referidos en las condiciones de las ferias anteriores.

El catálogo se cerrará el 25 del corriente

Se gestionará la concurrencia del señor Gerente del Banco de la República.
Habrá carruajes de San José, Flores y Sarandí Grande, á 3 $ ida y vuelta.
Por inscripciones é informes al señor Ramón Pérez (hijo), en San Gregorio, á los martilleros en San José, Colón 127, ó al señor Donato Clara en ésta, Soriano 1224.

91-En.30.

9.º REMATE-FERIA MANGUERA AZUL

EL 31 DE ENERO DE 1915 — HAY INSCRIPTOS

Del señor Dermidio D. Faguaga—200 novillos de 3 y 4 años, 1000 capones gordos, 50 vacas Durham con cría.
Del señor César Ferreira—50 novillos Durham 3 y 4 años, 20 vacas con cría.
De la sucesión R. Gutiérrez Sampere—70 novillos Durham 2 y 3 años.
Del señor Vicente Faguaga—100 novillos Hereford 2 y 3 años, 100 vacas con cría.
Del señor Osorio Martirena—50 vacas y vaquillonas Hereford especiales.
Del señor Andrés Raffo—150 novillos Durham y Hereford 2 1|2 años, 150 vacas, 50 vaquillonas, 700 ovejas Lincoln.
Del señor Eduardo Fernández—60 novillos gordos.
Del señor Sulpicio Servetto—100 ovejas Lincoln puras por cruza.
Del señor Olayo Casas—50 novillos mestizos 3 y 4 años.
Del señor J. C. Fernández—70 vacas Hereford marca de Howard.
Del señor Uriarte y Silva—100 novillos Hereford 1 y 2 años.
Del señor Domingo Solé—50 vacas Durham y Hereford con cría, 30 carneros Lincoln puros.
Del señor Cardona y Maestro—60 reses de cría Hereford puras por cruza.
Del señor Joaquín Serratosa—100 novillos de 2 años de gran clase.
Del señor Juan Artola—50 vacas Hereford con cría.
Del señor Martín Miravalles—200 novillos mestizos y criollos.
Del señor Pedro Mones—100 reses de cría lechera.
Del señor Federico Escalada (hijo)—50 reses de cría, 60 novillos especiales de 2 1|2 años.
Rematadores: Eduardo Arocena y C.a — Montevideo. — Juan C. Fernández, Manguera Azul.

5011-d.p.m.-ene.31.

A los productores del país

En el deseo la Empresa de EL SIGLO de servir todos los intereses agro-pecuarios del país, hace presente á los que dedican sus energías á la explotación de la ganadería y agricultura, que pueden formular todas las consultas sobre temas agro-pecuarios así como de economía rural consultas que serán evacuadas de inmediato en nuestras columnas por intermedio del Centro Nacional de Ingenieros Agrónomos que en esa forma y por intermedio de nuestro diario, vincula su preparación técnica al desenvolvimiento racional de las riquezas del país.

Consultorio Rural

A cargo del Centro Nacional de Ingenieros Agrónomos

Pregunta—Agradecido le quedaría si me contestara á las siguientes preguntas:
¿Es necesario dar algún examen para poder ingresar en la Escuela de Agronomía? Si lo hay ¿qué clase de examen es?
¿Qué estudios son indispensables para encontrarse en condiciones de ingresar?
¿Cuántos años dura la carrera de ingeniero agrónomo?
Esperando que sabrá disculpar las molestias que le causo, lo saluda atentamente.— H. P.

Respuesta—1.o A partir de Febrero próximo, solamente podrán ingresar al Instituto de Agronomía, los que hayan rendido los cuatro años de bachillerato general en la Sección de Enseñanza Secundaria de la Universidad.
2.o Cinco—que son: cuatro de cursos regulares en el Instituto y uno de práctica en las Estaciones Agronómicas.

El canje de semillas

Constitución de la Comisión

Resoluciones adoptadas

Con asistencia de los delegados de la Cámara Mercantil, señores Lorenzo J. Pérez, Emilio F. Peirano, Serapio Urán (hijo) y los ingenieros agrónomos del Ferrocarril Central, señores Carlos Praderi y Hermes A. Sosa, celebró su primera sesión la Comisión designada para organizar y dirigir los trabajos del canje de semillas, en el corriente año.

Procediéndose á la distribución de cargos, se designó presidente al señor Praderi, vicepresidente al señor Pérez y secretario al señor Peirano, pasándose en seguida á tratar diversos asuntos de los principales de los cuales informamos á continuación:

Se resolvió pasar nota á las cuarenta Comisiones de Fomento ya constituídas, solicitando su celebración en el presente año, como se aportó el año pasado.

Se dispuso preparar una exhortación dirigida á los agricultores, explicando las ventajas del canje de semillas, dando á conocer los resultados alcanzados el año pasado y aconsejando repetirse en el presente la mejora aludida.

Se consideró, aprobándose, una completa instalación de maquinarias para la limpieza de semillas, á instalarse en los amplios galpones del Ferrocarril Central. Dichas máquinas son adquiridas de Italia y se hallarán en Montevideo, instaladas á fines de Marzo.

Se estudian los formularios destinados á ols agricultores que deseen pedir semillas y la reglamentación del canje: lo que quedó aprobado y daremos á conocer en oportunidad, adelantando ya una noticia que interesa mucho á los agricultores: los interesados en recibir semillas seleccionadas deben saber que desde el 1.o de Febrero al 15 de Marzo, se hallará en poder de las comisiones de fomento ó jefes de estación, los formularios de pedidos que deberán llenarse. Pasado el 15 de Marzo, no se atenderá más pedidos, y éstos todos deberán hacerse en los formularios citados. El trigo en cambio de la semilla, podrá empezar á enviarse desde el 15 de Marzo hasta el 1.o de Mayo.

Se adoptaron las primeras disposiciones para la compra de semillas.

Se resolvió proponer al señor administrador del Ferrocarril Central, don C. W. Bayne, al señor Juan Mariné, reputado clasificador de cereales, y que se encargará de recibir las diversas partidas colaborando después en la determinación de las equivalencias con el trigo de los agricultores, de acuerdo con los otros miembros de la Comisión.

Se adoptaron otras resoluciones de índole interna.

En San Gregorio

LA 24.a FERIA

Continúan con toda actividad, los trabajos tendientes á la realización de la 24. feria á efectuarse el 31 del corriente y días siguientes en el local de los señores Habiaga Hermanos en el Departamento de San José.

Los organizadores han conseguido que concurra el señor Antonio Lauría, gerente de la sucursal del Banco de la República en San José, lo que indudablemente dará mayor animación á los remates.

Como ya hemos dicho y podrá verse en el aviso respectivo la base de la feria la constituyen 1500 vacunos y 2000 lanares, excedentes en los establecimientos Curupí, Las Heras y Carreta Quemada, propiedad de los señores Habiaga Hermanos y una vez liquidados estos productos seguirá el remate de las demás haciendas por orden de catálogo y desde ya han hecho anotaciones todos los establecimientos más conocidos de aquella vasta zona.

El anuncio de esta feria ha despertado verdadero interés en los círculos ganaderos y se tienen noticias de que concurrirán compradores de San José, Soriano y Flores.

El catálogo se cierra el 25 del corriente y por inscripciones deben los interesados recurrir á los martilleros Ciganda, Clara y Fernández en San José ó en San Gregorio al señor Ramón Perez (hijo).

Campos y Haciendas

Operaciones realizadas

El hacendado de Río Negro señor Pedro Hounié, ha concertado con un fuerte estanciero brasileño la venta de unas nueve ó diez mil reses de ganado vacuno, entrando vacas, vaquillonas, novillos y terneros.

Esta operación importaría la suma de 200.000 pesos aproximadamente.

—Los señores Hounié Hnos. vendieron 2.700 capones cruza, para invernar, á razón de $ 4.00 c/u.

Fueron compradores la sucesión de Espaola y los señores Perera Hnos.

—La estancia "El Naranjal", situada en Vera, departamento de Soriano, propiedad de don Eduardo Díaz y Sierra, ha sido arrendada por el señor Delfino Durante, por el término de 10 años.

La estancia consta de unas 6.000 hectáreas y el arrendatario pagará $ 1.90 la hectárea.

—El señor Alejo Hounié acaba de arrendar "La Cabaña" de don Gregorio S. Sánchez, á $ 4.00 la hectárea.

—El señor Delfino Britos acaba de comprar á don Carmelo Britos, 150 vacunos de cría á $ 25 c/u.

Los señores Bortagaray y Maldini vendieron al comprador de ganado del Frigorífico Montevideo, señor C. T. Bourdette, 480 novillos á pesos 44.50 c/u.

Desde Tacuarembó

Municipalización de servicios

La Junta E. Administrativa de San Fructuoso, ha considerado las propuestas presentadas para la construcción de una balsa destinada á prestar servicios en el Paso de Toribia Márquez, en el Río Negro.

La Intendencia aludida tiene el propósito de municipalizar el servicio de peaje de los pasos y arroyos del departamento, con el objeto de mejorar las condiciones en que actualmente se hacen.

TABLADA

SITUACION DEL MERCADO

LOS NEGOCIOS DE AYER

Perspectivas de la semana próxima

Solamente 897 reses hubo ayer en plaza, siendo la mayoría ganados adquiridos en campaña por los frigoríficos.

En venta solo hubo lotecitos de vacas y terneros, artículo en general de poca clase y que se vendió para abasto.

No hay, pues, nada que decir en cuanto á precios, desde que esos ganados no marcan rumbos al mercado y rigen por lo tanto los tipos de los días anteriores.

La entrada á que antes nos referimos se repartió como sigue:

Compradores	Reses
Abasto	98
Frigorífico Montevideo	291
Id Uruguayo	505
Interior	3
	897

Los lotes recibidos por los Frigoríficos fueron los siguientes:

De Durazno, de F. E. Carrasco, 54 novillos Durham con peso de 627 kilos, sin precio y destinados al Frigorífico Montevideo.

De Soriano, de E. Puig, 124 novillos Hereford con peso de 529 kilos, sin precio y destinado al Frigorífico Uruguayo.

De Paysandú, de J. Rodríguez de García y Garastazú, 379 novillos cruzas con peso de 583 kilos sin precio y destinados al Frigorífico Uruguayo.

De Soriano, de Mela Hnos. 237 novillos Hereford con peso de 538 kilos, sin precio y destinados al Frigorífico Montevideo.

De Paysandú, de F. Souza Hnos. 143 novillos Hereford con peso de 583 kilos, sin precio y destinados al Frigorífico Montevideo.

Con respecto á la semana que va á iniciarse, la situación es tan incierta como la anterior. La entrada es menor que la de la semana que termina, pero esa circunstancia, dados los términos en que está el mercado, no autoriza á esperar suba de precios.

Somos de opinión de que talvez haya mayor actividad y firmeza, pero que por el momento no debe esperarse suba en ninguna clase de lotes, pues los frigoríficos tienen que limitar sus compras en relación á sus existencias y embarques de carnes, y también apreciando las compras que han realizado en campaña.

Opinamos, pues, que tendremos mercado talvez más corriente y firme para los novillos especiales y que en cuanto á ganados generales y vacas, la situación será la misma.

El reparto de la entrada será el siguiente:

Días de venta	Vagones
Lunes	189
Martes	78
Miércoles	120
Jueves	81
Viernes	16
Sábado	16
	500

Victorica, Muiños y Piñeyrúa.

El Frigorífico del Norte

Cuando comenzarán las obras

Ya hemos dado cuenta, en la debida oportunidad, de las gestiones que viene realizando la empresa norteamericana Sulzberger, por intermedio del doctor Irureta Goyena, para instalar un gran frigorífico en uno de los departamentos del norte del Río Negro. Ahora nos llegan nuevos informes, que nos permiten asegurar que la mencionada empresa sólo espera la suscripción total de acciones para comenzar la construcción del establecimiento, para lo cual cuenta con el personal técnico que acaba de terminar el frigorífico de San Pablo (Brasil) de la mima compañía.

Los departamentos y cámaras frigoríficos se harán de cemento armado, y como las maquinarias se encuentran listas para ser embarcadas en Estados Unidos, no es aventurado afirmar que para fines de la otra zafra el nuevo frigorífico estará ya en condiciones de faenar.

Carneros Lincoln

Valiosa importación

En la última exposición de razas ovinas para carne celebrada en Palermo (Buenos Aires), acaban de ser adquiridos para nuestro país por los cabañeros José Elorza é hijo, cinco notables padres de cabaña raza Lincoln.

Estos productos criados por los señores Miguel Martínez de Hoz, Gregorio Villafañe é hijos y estancia Espaltillar, reunen condiciones sobresalientes, por sus formas y corriente de sangre.

Sobresale en este lote un producto criado por los señores Villafañe por ser el mejor del torneo celebrado.

La importación de productos como este darán motivo á la elevación de la clase de nuestra ganadería respondiendo á las exigencias mundiales.

Temas de jardinería

JUNQUILLOS Y NARCISOS

Esta flores pueden competir dignamente con los jacintos, motivo de nuestro artículo de ayer. Exigen una tierra ligera y substanciosa, pero les daña la humedad, como sucede con la mayoría de plantas bulbosas ó de cebollas. Sin embargo deben regarse durante todo el tiempo que dura la vegetación y la florecencia, debiendo suspenderse una vez que la planta seca á fin de que los bulbos no se pudran ó puedan guardarse convenientemente para la próxima estación. También vegetan y florecen colocando las cebolletas en recipientes de vidrio llenos de agua, cuidando de dejar ésta á medio centímetro del bulbo.

Las raíces irán creciendo lentamente hasta encontrar la humedad deseada. Pertenecen estas plantas á las familias de las "Amarilidaceas", siendo su origen de los países de costas mediterráneas. Son de espata monofila y después hundida, con una ó dos flores, rara vez más, blancas, amarillentas ó amarillas, muy olorosas y muy estimadas en jardinería. Con ellas pueden confeccionarse hermosos buquets, sirviendo también para toda clases de adornos. Como ya hemos manifestado, pueden plantarse los bulbos desde el mes de Febrero hasta el de Junio, pudiendo dejárselos hasta tres años en la tierra, obteniendo siempre buena floración. Hemos reunido estas dos preciadas flores en un solo artículo por la particularidad que reunen de asemejarse en todas sus manifestaciones, requiriendo para su cultivo idénticos cuidados. En nuestro país se planta desde hace tiempo en gran escala, siendo el clima uno de los más apropiados para obtener flores hermosas, de múltiples variedades y con una fragancia que no la tienen mejores las nacidas en los países de donde son indígenas. Raro es el jardín de alguna importancia que no las luzca durante los meses de invierno, época en que las plantas se hallan en plena floración. A igual que los jacintos y los tulipanes, las primeras cebollas de esas flores tradas á América, fueron cotizadas á precios sumamente elevados. Hoy día su costo es insignificante si se le compara con los magníficos resultados que se obtienen. Entre los narcisos son preferidos las variedades conocidas con los nombres de "Van Sion" y "Orange Pheonis" y entre los junquillos doble la denominada "Amarillo oro". En las casas de familias pueden sembrarse en macetas y latitas con iguales resultados que en los jardines.

La labranza eléctrica

Su baratura

Los experimentos llevados a cabo últimamente en las inmediaciones de Florencia (Italia), han demostrado plenamente que el arado eléctrico ofrece positivas ventajas sobre todos los demás sistemas mecánicos de cultivar el suelo. El éxito del sistema se debe, entre otras cosas, al escaso coste inicial de los elementos necesarios, al pequeño gasto de sostenimiento y al perfecto aprovechamiento de la energía consumida. La maquinaria consta de una estación locomóvil con el motor que hace funcionar un cabestrante y un cable, y de un aparato móvil compuesto de un carretón con las rejas de arar. La disposición del conjunto permite labrar cerca de un kilómetro cuadrado de terreno sin cambiar la posición de la parte fija. La labor sale a mitad de coste que empleando caballerías, y a dos tercios de lo que cuesta haciéndola a vapor.

LA FERIA DEL DURAZNO

VENTAS POR $ 75.000

La féria recientemente celebrada en Durazno ha confirmado la excelente impresión que, como mercado de negocios rurales, dejó aquella ciudad en actos anteriores.

Las ventas ascendieron á 75.000 pesos, y de este total vendieron pesos 61.850 con 60 centésimos los martilleros Victorica y Muiños y Núñez.

Las ventas de estos martilleros con el detalle de precios obtenidos es la siguiente:

De Oscar da Porciúncula: 100 vacas á ps. 38.50 c|u., 20 novillos á ps. 50 c|u. 150 capones á ps. 3.80 c|u.
De Pedro Curuchet: 3 novillos á ps. 43.75 c|u, 1 novillo en ps. 30, 20 vacas á ps. 28 c|u, 5 vacas á ps. 40 c|u, 15 vacas á ps. 21.75 c|u.
De Remigio Guichón: 10 vaquillonas á ps. 46.50 c|u, 14 vacas á ps. 40 c|u.
De Carlos Segredo: 31 vacas á ps. 29.50 c|u.
De Antolín Ibarra Más: 10 vacas á ps. 28 c|u, 1 buey en ps. 37.
De Alejandro Victorica: 20 vacas á ps. 28.50 c|u.
De Saavedra y Folle: 8 vacas á ps. 37.75 c|u.
De Facundo Sánchez: 200 capones á ps. 3.70 c|u.
De Pedro L. Ramos: 100 ovejas á ps. 3.75 c|u, 100 ovejas á ps. 3.75 c|u, 100 ovejas á ps. 3.60 c|u, 100 ovejas á 3.30 c|u, 200 ovejas á 3.40 cada una.
De Remigio Guichon: 150 capones á ps. 4.00 c|u.
De Yreneo Barceló: 1 carnero en ps. 27.50.
De Augusto B. Miquele: 2 carneros á ps. 60 c|u.
De Juan Mac Coll: 4 carneros á ps. 30 c|u, 4 carneros á 30 c|u.
De Pedro L. Ramos: 1 carnero en 30 pesos.
De Wilson Hnos.: 2 carneros á ps. 35 c|u.
De la sucesión Nazabal: 1 carnero en 47 pesos, 1 carnero en ps. 39, 3 carneros á 110 c|u.
De José T. Echaves: 1 carnero en ps. 28, 1 carnero en ps. 34, 2 carneros á ps. 52 c|u.
De Garian y Morse: 40 carneros á ps. 22 c|u, 8 carneros á ps. 21 c|u, 20 carneros á ps. 20 c|u.
De Benigno Roblero: 1 toro en ps. 78.50, 10 vaquillonas á ps. 42 c|u.
De Oscar da Porciúncula: 100 vacas á ps. 27 c|u.
De Pedro L. Ramos: 25 ovejas á ps. 3.40 c|u.
De Oscar da Porciúncula: 100 vacunos á ps. 24 c|u.
De Tomás Arizandi: 19 novillos á ps. 30 c|u, 2 toros á ps. 50.50 c|u.
De Tomás Arizandi: 3 bueyes á 37.50.
De Remigio Guichón: 54 vacunos á ps. 18.25.
De Antonio Filipini: 2 bueyes á ps. 45, 7 novillos á ps. 33, 6 vacunos á ps. 18.75, 1 vaca en ps. 30, 15 novillos á ps. 28.25.
De Alejandro Victorica, 1 padrillo en ps. 136.
De Wilson Hnos.: 13 carneros á ps. 32.00
De Pedro L. Ramos: 48 vacunos á ps. 25, 50 vacunos á ps. 24.
De Crecencio Leal: 65 novillos á ps. 27.00.
De Pedro L. Ramos: 8 vacas á ps. 28.00.
De Wilson Hnos.: 4 carneros á ps. 35.00.
De Batista Menditeguy: 9 bueyes á ps. 52, 2 vacunos á ps. 51.00.
De Augusto B. Miquele: 2 carneros á ps. 62.50.
De Alejandro Victorica: 1 padrillo en ps. 116.
De Antolín Ibarra Más, 28 vacunos á ps. 15.50, 16 vacunos á ps. 18.50.
De Augusto B. Miquele, 6 carneros á ps. 60.
De Pedro L. Ramos: 1 ternero en ps. 5.00, 28 ovejas á ps. 3.30.
De Tomás Cami: 32 vacunos á ps. 15.00.
De Saavedra y Folle: 70 vacunos á ps. 17.50.
De Wilson Hnos.: 2 carneros á ps. 35.00.
De Pío Mutter: 65 novillos á ps. 34.00.
De Wilson Hnos.: 4 carneros á ps. 30.00.
De Paladino Hnos.: 50 novillos á ps. 34.00.
De Wilson Hnos.: 5 carneros á ps. 30.00.
De Paladino Hnos.: 50 novillos á ps. 32.50.
De Villanueva Lemez: 6 novillos á ps. 42.50.
De Juan Alvarez: 4 vacunos á ps. 12.75.
De Siul Cabezudo: 50 novillos á ps. 20.75.
De Villanueva Lemez: 2 toros á ps. 65.00.
De Siul Cabezudo: 50 vaquillonas á ps. 25.00.
De Siul Cabezudo: 68 terneros á ps. 17.25.
De José López (hijo): 50 novillos á ps. 40.00, 3 vacas á ps. 40.00.
De Carlos Aguirre: 6 vacas á ps. 43.00, 8 vacas á ps. 67.00, 12 vaquillonas á ps. 22.25, 16 novillos y vaquillonas á ps. 25.25.
De Alfredo Beherens: 2 toros á ps. 135.00.
De Sucesión Nazabal: 19 vacunos á ps. 21.00.
De Pedro Salaberryborda: 1 vaca en ps. 44, 50 novillos á ps. 35.75, 70 novillos á ps. 23.
De Sapriza Hnos.: 7 vacas á ps. 45, 10 vacas á 25.25.
De Mateo Graciano: 4 vacunos en ps. 40.50.
De Miguel C. Rubino: 2 gallos á ps. 3.00.
De Ramón de Escarza: 20 vacunos á ps. 31.50, 15 vaquillonas á ps. 46.50, 24 vacas á ps. 41.25.
De Leonardo Sánchez: 18 vacunos á ps. 19.25, 1 toro en ps. 71, 2 vacas á ps. 30.
De Tomás Arizandy: 36 vacas á ps. 27, 35 vacas á ps. 26.
De R. Toreno: 7 vacas á ps. 45.
De Antolín Ibarra Más: 5 vacas á ps. 35.25, 1 vaca en ps. 25.25.
De Villanueva Lemez: 4 vaca en ps. 68.
De Benigno Robledo: 20 vacunos á ps. 26, 20 vacunos á ps. 23.25.
De Villanueva Lemez: 4 vacunos á ps. 37.50.
De Benigno Robledo: 1 vacuno á ps. 65.50
De Antolín Ibarra Más: 44 vacas á ps. 34
De Nicasio Mateos: 28 vacas y novillos á ps. 28.25, 65 vacunos á ps. 18.00.
De Augusto B. Miquele: 2 carneros á ps. 65.
De Juan Mac Coll: 2 cerdos á ps. 2.50, 3 cerdos á ps. 1.90, 4 cerdos á ps. 3.30, 3 cerdos á ps. 4.55.
De Sapeiza Hnos.: 9 vacas á ps. 38.00.
De Bernabé Delgado: 4 bueyes á ps. 51.00.
De Miguel C. Rubio: 2 gallinas á ps. 1.60, y 4 gallinas á ps. 1.55.
De Antonio Caorsi: 3 gallinas á ps. 2.00, 1 gallo en 1.90, 2 gallos en pesos 1.80, 3 gallinas á ps. 1.50.
De Augusto B. Miquele: 1 carneros en ps. 45, 11 carneros á ps. 50.
De Domingo Flores: 1 carro en 52 pesos
De Pedro L. Ramos: 15 ovejas á ps. 3.75.
Total: $ 61.850.60.

Remate de yeguas

Hoy el activo martillero Italo Supparo rematará á las 3 de la tarde en sus corrales de Arroyo Seco un lote de 30 yeguas mestizas percherón del reputado establecimiento de los señores Antonio Ilarraz Hnos.

Es un lote de animales sobresaliente, que reunen grandes condiciones.

Corrales de abasto

EN SAN FRUCTUOSO

Comunicaciones que nos llegan de San Fructuoso, nos hacen saber que la Intendencia de aquella localidad se preocupa de arbitrar los medios conducentes á llevar á cabo la construcción de los corrales de abasto de la población. Proyecta asimismo el Intendente de Tacuarembó, establecer una granja municipal atendida por los propios empleados del Municipio destinada á la explotación de las industrias agrícola, avícola, etc.

Comienzo de zafra

La de Liebig's

Dada la importancia de la firma que se ha hecho cargo de la venta, es de esperar que la operación obtenga brillantes resultados.

Días atrás hicimos algunas consideraciones acerca de las perspectivas sobre la zafra en la fábrica Liebig's. Relacionado con este asunto, dice un diario de Fray Bentos:

'Como dijimos, ayer empezó en el importante establecimiento de Liebig's la zafra, revistiendo escasísima importancia, cosa que ya conocíamos y por lo cual noticiamos en otro número que la matanza este año sería reducidísima, pues actualmente solo se matarán animales de sus establecimientos, salvo que den nuevo aviso á los troperos y se proceda á la compra de ganado.

Por el momento, no hay esperanzas de resurgimiento, lo que hace preveer triste espectativa.

REMATE DE HACIENDAS

En Concordia

Hoy se realizará en Concordia un importante remate de haciendas á cargo de los martilleros y comisionistas señores Ambrosoni Hnos. y E. Corvalán, prestigiosamente conocidos en el litoral uruguayo, actuando en Concordia. Se pondrán á la venta excelentes lotes de ovinos Lincoln y Romney-Marsh, aves importadas, caballos de tiro liviano, etc.

Instituto Meteorológico Nacional

Día 16 horas 17

Barómetro alto al Este del Continente alrededor de la República.

Temperatura con fuertes variaciones.

Dominan vientos moderados del Este al Sur en el Río de la Plata y costa del Atlántico. El recorrido total de las 24 horas ha sido de 935 kilómetros. Cielo en general despejado en toda la República. Las aguas del Río de la Plata en la costa oriental se encuentran á una altura superior á su nivel medio.

Barómetro, 766.15; Temperatura: Normal, 19°40 á la intemperie 23°40; Máxima, 19°50; á la intemperie (sol), 25°40; Mínima, 17°00; á la intemperie, 16°00; Viento E. S. E. 36 kilómetros por hora; Velocidad máxima del viento en las 24 horas 80 km. á las 17h37; Tensión del vapor de agua 3.50; Humedad relativa 51.00

Aguas del ante-puerto

Temperatura 23°30.
Salsedumbre, gramos por litro 9.57.
Alturas de las aguas 1 metro 13 sobre cero.
Estado del mar en calma.
Buen tiempo. — H. Bazzano.

Exposiciones y Ferias

ENERO

17 y 18—Feria ganadera en casa del señor Rufino Peñagaricano. Polanco de Barriga Negra. Minas por Alfredo Fernández (hijo) y Lisandro Cavaliere.
17 y 18—Remate y feria de haciendas en el local de la Asociación Rural de Mercedes, por Ponce de León y Dutra.
17, 18 y 19—Gran Remate Feria Ganadero, auspiciado por la Sociedad Fomento de Paso de los Toros.
23 y 24—Gran remate feria ganadero, en el local de la Estación Palmitas, por Rubio y Troche.
24—En la Estación Achar, por Roselló y Muñoz.
25 — Remate-feria ganadera. Local Cardona Hnos. Estación La Lata.
28—Feria ganadera en Parada Piñera.
29—Local Juan Nicli—Estación Guichón, departamento de Paysandú, por Guichón y Aguirre.
31—24.a feria en San Gregorio. Local Habiaga Hnos., por los martilleros Ciganda, Clara y Fernández.
31—Remate-feria en Manguera Azul, por Eduardo Arocena y C.a.
31—7.a Feria Nacional de Ganadería, por Garat y González, en su local de Trinidad.
31—Feria lanar en Molles.

FEBRERO

2, 3 y 4—Gran feria ganadera organizada por la Agro Pecuaria del Salto en su local de exposiciones.
5—Liquidación de haciendas del establecimiento de los señores José M. Olarte é hijo. Corrales del Parao, Treinta y Tres, por Ponce de León y Dutra.
6 y 7—Feria ganadera en el local Capilla Farruco. Roselló y Nuñez.
7—Gran feria ganadera en el local de la Sociedad Rural de Paysandú. Victorica y Muiños.
7—Feria ganadera en el local Martínez Castro. Estación Sarandí Grande. Victorica y Muiños.
7—6.a feria nacional de ganadería en el Local Raigón, por Menéndez y Larriera.
10—Feria lanar en el local Victorica y Muiños. Montevideo.
11—Feria ganadera en el local Francisco Beloqui. Soriano, por Garat y González.
14 y 15—Gran remate feria en Cerro Chato por Francisco Arizaga.
21—18.a feria ganadera en el Local Luis Bello. — Estación Pintado.
22—Feria ganadera en la ciudad de Rocha, local de la Asociación Rural, por Guichón y Aguirre.
21, 22 y 23—Feria ganadera en Treinta y Tres, por Francisco Arizaga.
21, 22 y 23—Feria ganadera en el Carmen. Durazno.
28—Feria ganadera por Garat y González, en su local de Trinidad.
28—Feria ganadera en Parada Piñera. Ferrocarril Midland.

MARZO

6—Por Garat y González, liquidación en su local de Trinidad, de una parte de las haciendas de "El Arenal", de la sucesión Héctor Bosch.
7—2.a Gran Exposición feria y Congreso Nacional de Ganadería, por la Sociedad Rural del Durazno.
11—Feria ganadera en el local Francisco Beloqui. — Soriano, por Garat y González.
28—Feria ganadera por Garat y González, en su local de Trinidad.

ABRIL

11—Feria ganadera por Garat y González, en el local Francisco Beloqui. — Soriano.
25—Feria ganadera por Garat y González, en su local de Trinidad.

MAYO

16—Feria ganadera por Garat y González en el local Francisco Beloqui. — Soriano.
23—Feria ganadera por Garat y González, en su local de Trinidad.

CULTIVO DEL TABACO

SUS CARACTERISTICAS

El tabaco es una planta herbácea de gran desarrollo, se cultiva por sus hojas, las cuales, llegadas á cierto estado de sazón y sometidas después de cortadas á la desecación y más tarde á una fermentación lenta, se emplean aspirando el humo que produce su combustión (fumándolas, etc).

Los botánicos han formado con las diferentes castas de esta planta el género nicotiana que se distingue de los demás géneros del reino vegetal no sólo por la forma y disposición de sus tallos, hojas y flores, sino por contener en las segundas un principio especial llamado nicotina, cuyas propiedades excitantes y narcóticas son precisamente las que motivan su empleo en las formas indicadas.

También contienen las hojas del tabaco ya fermentado otra esencia que recibe el nombre de nicocianina, á la que debe su especial aroma.

Los agrónomos estudian á su vez esta planta en el grupo de las industriales por no aplicarse á la alimentación del hombre ó de los animales, como la mayor parte de las que son objeto de cultivo, sino á proporcionar la materia prima con que la industria la elabora.

Composición química

El tabaco, como todas las plantas, está constituido por dos grupos de materias: las orgánicas, que al quemar la planta desaparecen en forma de gases, y las minerales, que quedan después de la combustión, formando las cenizas.

La hoja recién cortada, y aceptando un término medio de varios análisis, da á continuación las siguientes cifras:

Aguas, 88; Materia orgánica, 11; Idem mineral, 1; Total: 100.

Las hojas secas dan por calcinación un 22 por ciento próximamente de cenizas que aparecen formadas por los ácidos minerales sulfúricos, nítrico, clorhídrico y fosfórico combinados á las bases alcalinas, amoníaco, potasa, cal, magnesia y al hierro. También se encuentra siempre la sílice y con frecuencia la sosa y el magnesio.

Los compuestos orgánicos principales son la celulosa, el leñoso, la goma, los ácidos vegetales málico, cítrico, oválico, acético y péctico combinados á las bases minerales citadas y á la base orgánica ó alcaloide especial del tabaco, la nicotina.

De estos principios los más se encuentran en proporción casi invariables en todos los tabacos, como la celulosa, el leñoso ó los ácidos orgánicos; otros, como las bases minerales y la nicotina, son muy variables, dando á las diferentes hojas propiedades no menos distintas.

Cultivo del tabaco

Hay que tener en cuenta que los procedimientos culturales de esta planta son muy característicos, que su ejecución conveniente no es de fácil improvisación, que la cosecha trae después aparejada una segunda parte industrial (preparación ó beneficio de la hoja) no menos delicada y que todo hace presumible que no se obtenga desde el momento producto favorable, no siendo que se tenga conocimiento exacto de la hoja y casa idónea para facilitarle el calor artificial, caso necesario de venir del campo la citada hoja en estado frío.

Ahora bien: el carácter distintivo de la producción agrícola la intervención que el agricultor ejerce en el desarrollo natural de las plantas, el cual modifica las más veces, con el fin de dirigirle en el sentido determinado que á sus intereses conviene. El conjunto de medios artificiales para lograr estas modificaciones convenientes constituye el cultivo especial de cada planta, en el cual, para ser verdaderamente racional habrá de tenerse muy presente de una parte la tendencia que dicha planta muestra en su crecimiento natural, y de la otra la clase de producto que de la misma pretende obtener.

El tabaco cubierto, es uno de los mejores y de más rendimientos en Cuba, Estados Unidos de América y Puerto Rico, por su aumento en capas, elasticidad, finura, combustibilidad, aroma y el color que convenga al agricultor ó séase el que mayor precio tenga en el mercado, pues pende de la luz solar.

EN EL LOCAL "CARLOS REYLES"

REMATE FERIA GANADERO

SAN CARLOS, Enero 15 — Como estaba anunciado se inauguró, con buena concurrencia de hacendados, el remate féria ganadero organizado en el local "Carlos Reyles" (Alameda) de esta localidad. Las ventas realizadas en la tarde de hoy pasaron de la suma de cuatro mil pesos, mostrándose activa la demanda, lo que hace suponer que en el día de mañana aquellas leguen á una buena cantidad. Se espera que concurra mucha gente de campaña, entre la cual fuertes compradores que contribuirán al éxito de este torneo. El ganado catalogado es numeroso y su calidad buena, tanto en lanares como en vacunos, según por la cual hay esperanzas de que este torneo adquiera caracteres excepcionales.

—Anoche llovió en esta localidad copiosamente. Fué una tormenta de agua, con grandes descargas eléctricas. En el día de hoy la temperatura se mantiene fría.—Corresponsal.

Movimiento de la Tablada del Norte

Cantidad de ganado vacuno despachado por la Tablada del Norte, calidad, precio del mismo y promedios resultantes durante el año 1914:

BUEYES

	Mestizos	Importe	Prom.
Enero	1.181	56.494.66	47.84
Febrero	1.781	88.688.27	49.79
Marzo	2.917	156.411.63	53.62
Abril	1.377	67.855.03	49.28
Mayo	1.558	72.511.26	46.69
Junio	2.107	109.010.30	51.73
Julio	954	51.796.35	54.28
Agosto	292	52.713.45	56.69
Setiem.	838	54.961.13	65.58
Octubre	988	60.333.36	61.06
Noviem.	1.625	100.424.64	61.79
Diciem.	1.953	110.162.41	56.40
	18.203	981.362.61	53.91

NOVILLOS

	Mestizos	Importe	Prom.
Enero	32.545	1.526.525.51	46.95
Febrero	35.402	1.665.992.98	47.11
Marzo	59.028	2.904.139.03	49.19
Abril	41.118	1.852.821.89	45.06
Mayo	42.469	1.770.360.72	41.68
Junio	39.116	1.829.999.40	46.78
Julio	11.144	554.624.47	49.76
Agosto	10.969	574.939.79	52.41
Setiem.	13.100	755.751.94	57.63
Octubre	19.642	1.029.893.98	52.43
Noviem.	33.729	1.938.251.19	57.47
Diciem.	44.219	2.385.456.07	53.94
	382.481	18.788.747.32	49.11

VACAS

	Mestizas	Importe	Prom.
Enero	4.112	139.257.34	33.86
Febrero	3.643	172.536.59	47.11
Marzo	7.966	315.489.12	39.60
Abril	4.762	162.874.89	34.20
Mayo	4.856	164.436.51	33.85
Junio	8.250	283.953.43	34.41
Julio	4.721	180.553.08	38.24
Agosto	5.452	220.679.84	40.47
Setiem.	7.344	335.739.98	45.84
Octubre	6.060	263.480.26	43.47
Noviem.	7.438	311.882.34	41.95
Diciem.	7.183	264.939.43	36.88
	72.789	2.815.801.81	38.68

TERNEROS

	Mestizos	Importe	Prom.
Enero	1.436	22.309.33	15.53
Febrero	1.537	25.280.03	16.45
Marzo	2.386	44.641.63	18.70
Abril	1.767	27.567.94	15.60
Mayo	1.805	29.520.54	16.35
Junio	2.508	40.195.38	16.04
Julio	1.266	19.533.28	15.42
Agosto	1.223	23.245.11	19.—
Setiem.	1.851	35.791.70	19.33
Octubre	1.559	24.097.41	15.45
Noviem.	2.027	35.248.11	17.3
Diciem.	2.156	33.959.55	15.5
	21.549	361.390.01	16.77

TOTAL DE ANIMALES

Enero	39.271
Febrero	43.563
Marzo	72.297
Abril	49.024
Mayo	50.685
Junio	51.479
Julio	18.985
Agosto	18.575
Setiembre	23.153
Octubre	28.249
Noviembre	44.819
Diciembre	55.541
	495.022

IMPORTE TOTAL DE LAS VENTAS

Enero	1.744.568.84
Febrero	1.952.497.97
Marzo	3.420.931.48
Abril	2.111.119.75
Mayo	2.036.828.03
Junio	2.263.153.51
Julio	896.507.18
Agosto	871.568.19
Setiembre	1.182.224.75
Octubre	1.377.805.01
Noviembre	2.385.806.56
Diciembre	2.791.517.16
	22.947.301.75

PROMEDIO GENERAL

Enero	44.12
Febrero	45.93
Marzo	47.41
Abril	43.06
Mayo	40.18
Junio	43.54
Julio	44.39
Agosto	46.92
Setiembre	51.19
Octubre	48.77
Noviembre	53.23
Diciembre	50.31
	46.35

Venta de reproductores

El señor Ignacio Erro acaba de adquirir para sus establecimientos, en la importante cabaña "El Cardo" de los señores J. Elorza é hijo ocho toros Hereford sangre pura al precio de 180 pesos c/u, y 21 carneros Lincoln puros á 25 pesos c/u.

No obstante todas las calamidades que ha soportado nuestra riqueza madre, los hombres progresistas del país no escatiman sacrificio alguno en el loable propósito de propender á la evolución de la ganadería nacional, adquiriendo para sus establecimientos notables ejemplares.

Venta de ganado en la Tablada

DIA 16

897 RESES VENDIDAS

12 bueyes
788 novillos
42 vacas
55 terneros

Precio máximo:		
	bueyes	$ 51.18
	novillos	67.76
	vacas	34.31
	terneros	25.50

DETALLES DE LAS VENTAS

Silverio García—
De Durazno: remitidos por Felisberto Carrasco, 54 novillos con peso de 627 k. c/u. y vendidos á $ 67.76 gordos, mestizos, para frigorífico.
De Canelones: remitidos por V. de León 4 vacas con peso de 437 k. c/u. y vendidas á ps. 34.31, 3 vacas con 420 k. c/u. $ 31.50, 2 vacas con 375 k. c/u. $ 22.50 criollas, mestizas, para abasto é interior.
De Canelones: remitidos por José Rodríguez 12 bueyes con 616 k. c/u. á 0083 $. 51.18, 4 novillos con 440 k. c/u. á 009 $ 39.60 y 2 terneros con 300 k. c/u. 0085 $ 25.50 gordos, mestizos, para abasto y frigorífico.
Guichón y Aguirre—
De Tacuarembó: remitidos por Isidro del Pino, 22 vacas con peso de 423 k. c/u. á 008 $ 3384 y 1 vaca á $ 20 criollos, mestizos, para abasto
De Tacuarembó: 50 terneros remitidos por J. Itzaina y C.a y vendidos con peso de 103 k. c/u. á 0081 $ 826 mestizos, para abasto.
Pedro Larroque—
De Canelones: 10 vacas remitidas por J. P. Callorda y vendidas s/p. para abasto.
M. Haro—
De Tacuarembó: 379 novillos remitidos por J. Rodríguez y vendidos s/p. para frigorífico.
J. B. Bidart—
De Soriano: 217 novillos remitidos por Mela Hns. y vendidos s/p. para frigorífico.
De Montevideo: 20 novillos remitidos por Bideau y vendidos s/p., para saladero.
A Comisión—
De Soriano: 114 novillos remitidos por E. Ruiz y vendidos s/p. para frigorífico.
De Cerro Largo: 294 lanares remitidos por J. A. Martino y vendidos s/p., para frigorífico.
J. Lizarazú y C.a—
De Tacuarembó: 279 lanares remitidos por F. Silveira y vendidos s/p. para frigorífico.

Francisco Arizaga
En Estación Cerro Chato
LOS DIAS
14 y 15 de FEBRERO
Gran Remate-Feria de Haciendas
EN SU LOCAL
PERUGORRIA y Cía.

FRANCISCO ARIZAGA y Ca.
En Treinta y Tres
Local Berezito y Macedo
Importante
Féria Ganadera
Con la base de liquidación de las haciendas del establecimiento de los señores
J. y F. FERNANDEZ
LOS DIAS
21, 22 y 23 de Febrero
Por pedidos ó informes á cada uno de los Locales ó á F. Arizaga.—ILLESCAS.

174 h.n.o.

Arrendamiento

En Durazno, 7.a sección, sobre el arroyo de Las Cañas, á 15 kilómetros de Capilla Farruco, se arrienda una fracción de campo compuesta de 2.370 hectáreas, divididas en cuatro potreros, un piquete, población de material, 6 piezas, cocina etc. un galpón grande, mangueras, bretes y demás comodidades. Para tratar, con Briozzo, Fresno y C.a. Calle Cerro Largo N.o 1025. 178-Fb.16.

LOCAL LUIS BELLO
(ESTACION PINTADO)

18.ª FERIA DE GANADERIA

El 21 de FEBRERO de 1915
Grandes ventas de Haciendas
El catalogo se cierra el de 11 Febrero

Pedir las inscripciones, á José Bello, Estación Pintado, á Carlos ó A. B. Larriera, Montevideo, San José 1143 ó á Vannelli Hnos. La Cruz.

161 Fb. 15

Campo

Arriéndase 7.941 hectáreas; distancia de Tupambaé 50 K.; igual distancia de Treinta y Tres. Campo alto, aguadas permanentes, dividido en 16 potreros; bañaderos y demás comodidades. Ocupado hasta primero de Abril por los señores Wilson Hnos. Se arrienda todo ó en 2 fracciones. Informes: Río Branco 1372. 4997-En.17.

Se arriendan

En Cerro Largo 5.192 hectáreas, sobre los arroyos de Lechiguana y Pablo Páez. Campo de muy buena calidad; próximo á las estaciones de Santa Clara y Cerro Chato, con muy buenos montes y buena casa.

En Tacuarembó 7.344 hectáreas, en forma completamente cuadrada sobre el río Tacuarembó y arroyo de las Veras. Las divisas y cinco principales divisiones interiores son de madera de ley. Muy buen campo de cría y engorde. Aguadas permanentes, monte abundante y poblaciones.

Para más informes, dirijirse al doctor José M. García y García, 18 de Julio 1573, Montevideo. N.o 59-En.17.

BARRACA DE MADERAS Y ARTICULOS DE CONSTRUCCION
DE LUIS G. LASALA
Cerro Largo N. 969 y 971-Montevideo

Gran surtido permanente de postes, piques y alambre de todas clases.
Se encarga de la construcción de todas clases de galpones en general, ya sea en la capital, como en cualquier punto de la República, contando para tal efecto con un personal competente. pte.

Italo Supparo
El Domingo 17 de Enero
A las 3 de la tarde
En mis Corrales de Arroyo Seco
VENDERE
30 preciosas yeguas mestizas de Percherón

De la reputada marca I, propiedad de los señores Antonio Ilarraz Hermanos.—Recomiendo asistencia a este remate por tratarse de un lote de animales de primer orden.

160En.17.

CAMPO

Se arrienda, superior calidad. Costa sobre el Río Negro y Zapallar (departamento de Cerro Largo). Area: cinco ó diez mil hectáreas. Varios potreros, alambrados y poblaciones en perfecto estado. Tratar: Avenida 8 de Octubre 336. Montevideo. 115-Feb.12.

Campo en Pando

Se ofrece en arrendamiento para pastoreo, desde el próximo Marzo, 210 c sobre la costa del arroyo Pando, á 5 kilómetros del pueblo. Dirigirse: Rondeau 1421. 5002-E.18.

Menendez y Larriera

5.a Feria nacional de ganadería
En el local Raigón
SITUADO
A 100 metros de la Estación Raigón
Departamento de San José
Con embarcadero para ganados
El Domingo 7 de Febrero y días siguientes

EL 27 DEL CORRIENTE se cerrará el catálogo sin perjuicio de recibirse, pedidos de inscripción hasta el día de la feria, ésta que no se suspenderá por mal tiempo.
Por cualquier clase de informes dirigirse á los martilleros Menéndez y Larriera, San José de Mayo.
Teléfono: Las dos compañías.

92-Feb.7.

Armería y Maquinería
A. FRANCHI & Cía.
CALLE ITUZAINGO 136-MONTEVIDEO
UNICOS AGENTES
De máquinas de coser VICTORIA y otros sistemas

507-pte.

Gran REMATE FERIA
POR
RUBIO y TROCHE

En nuestro local de la **Estación Palmitas** venderemos, en remate público y al mejor postor,

EL SABADO 23 y DOMINGO 24

del corriente las haciendas que á continuación se **DETALLAN**

VACUNOS:

Novillos Durham y Hereford	6.700
Vacunos de cría Hereford y Durham	2.050
Vacas de vientre	265
Vaquillonas Hereford y Durham	450
Vacas Hereford y Durham	286
Total	9.751

LANARES:

Capones de razas inglesas	6.500
Ovejas Lincoln de plantel	1.000
Carneros Lincoln	217
Carneros Romney	40
Total	7.757

Todas estas haciendas son de muy buena clase y excelente estado

No necesitamos decir más que proceden de los siguientes establecimientos: "Concordia", "Cerros de San Juan", "Media Agua", "La María", "Barra de Maciel", "La Unión", "Santa Ana", "San Antonio", "Daymán", "Santa Martha", "Aurora" y de los señores: Leopoldo Fernández, Alcántara Lozardo, Mateo Larrouy, Arrosa, Bocking y Doll, Guillermo Bia, Nieves Troche, Gastelumendi Hnos., J. A. Mac-Alister, Valerio Sosa, Anacleto Bocking, Américo Santa María, Domingo Elizalde (hijo), Mela Hnos., Máximo Pinto, Francisco Lasarte é hijos, Lorenzo M. Reca, Francisco de Aramburú, Aranzanzú Cultiño, Jorge Bercianos, Emilio Taboas, Francisco Chiffiet, Pedro Escande, Sebastián Mela, Joaquín Oficialdegui, Francisco Echeverría y Hnos., Pedro Barate, Montegul Hnos., Pablo Orcoyen, Antonio Nin y Silva y otros.
Todos los hacendados que necesiten comprar "bueno", deben concurrir á este remate. Como en todas las grandes ventas se pagan "siempre" menores precios que en las pequeñas ferias. "Habrá lotes para todos".
Los interesados en concurrir á la feria, deben venir á Mercedes por el tren del viernes 22, desde donde se combinarán algunos trenes expresos con los ordinarios, para llevar y traer á la concurrencia.
Por datos, catálogos é informes, ocurrir á nuestro escritorio en Mercedes.
NOTA—El remate no se suspenderá por causa de mal tiempo.

141-En.24.

Ponce de León y Dutra

LIQUIDACION TOTAL DE HACIENDAS DEL Establecimiento de los Sres. José M. Olarte é Hijo
SITUADO EN CORRALES DEL PARAO, (Departamento de TREINTA Y TRES). — POR CONCLUSION DE CONTRATO DE ARRENDAMIENTO

EL 5 DE FEBRERO

AL MEJOR POSTOR Y SIN BASE

3600 VACUNOS Durham y Hereford—Tipo definido — El ganado Hereford procede de Miguelete. Los Altos, Lahusen y Bruce—El Durham en su mayoría de San Pedro y otra parte de Santa Adelaida, Santa Rita y Cerros de San Juan.

Planteles de Pedigree inscripto en el H. B. U.
100 Reses DURHAM y HEREFORD

5000 LANARES
Cruza Lincoln y Romney Marsh

80 YEGUARIZOS
(caballos de trabajo, yeguas, etc.)

Próximamente detalles y catálogos.
Por más informes ocúrrase á nuestro escritorio:
Avenida General Rondeau, 1908
MONTEVIDEO

6-v.5-Feb.

Sociedad Rural
DEL DEPARTAMENTO DE DURAZNO
2.a Gran Exposición Féria Nacional de Ganadería
En los días 7, 8, 9 y 10 de Marzo próximo
En oportunidad del 2.o Congreso Nacional de Ganadería, en que estarán representadas todas las Sociedades Rurales y de Fomento del País

Grandes premios en dinero — **Premios «Campeonatos del Durazno». A conjunto de Toros, Vaquillonas y Lanares á galpon y á campo. Gran concurso de animales gordos y de invernar**

Servicios de Hoteles y Carruajes reglamentados, á tarifas módicas.
Igualmente para postoreo de ganados. Bañaderos para vacunos.
Grandes Fiestas. Trenes expresos
Por reglamentos, programas, pedidos de inscripciones é informes dirijirse á Secretaría de la Sociedad Rural Club Uruguay.—Durazno—
Los productos deberán dirigirse á Estación Yí.

4555-Mz.5.

En la ESTACION ACHAR -- El 24 de Enero de 1915
Por ROSELLÓ Y NUÑEZ

Invitamos á los ganaderos á concurrir á este importante remate féria para el cual tenemos inscriptas las haciendas siguientes: 300 novillos mestizos gordos para invernar, 20 bueyes, 100 vacas id id, 300 reses de cría mestizas, 12 toros Durham y Hereford, 500 ovejas merinas, 20 carneros puros de pedigrée (merinos), 20 ovejas puras de pedigrée con cría (merinas), 7 yeguarizos.
Por más datos ó pedidos de local dirigirse á Tomás C. Tonoyra en Estación Achar ó á los rematadores en Durazno ó Capilla de Farruco.

57-En.23.

GRAN REMATE FERIA GANADERO
SALTO
Los días 2, 3 y 4 DE FEBRERO de 1915
REPRODUCTORES EN GENERAL DE VACUNOS LANARES Y EQUINOS, NOVILLOS, CAPONES, GANADO DE CRIA, LOTES DE CABALLOS DE TIRO Y SILLA, etc.

Recomendamos especialmente á nuestra clientela y á los hacendados en general, remitan á la brevedad posible, sus inscripciones á la tesorería de la Asociación Agro-Pecuaria del Salto ó á los rematadores Victorica y Supparo calles Orillas del Plata 1014 y Miguelete 1074.—Montevideo.

59-d.p.m.h.s.o.

Fluido de Creolina
FLUIDO STRAUCH

Remedios infalibles contra la sarna. No son venenosos y tienen la ventaja de desinfectar á los animales, evitando el contagio y propagación de pestes. Vigorizan las raíces de la lana, curan las heridas, bicheras, lombriz, aftosa, manquera, etc.

PASTA STRAUCH

Es el antisárnico y garrapaticida más barato; los cien litros de baño cuestan $ 0.23. No mancha ni perjudica en lo más mínimo la lana. Ensayados y aprobados por el Gobierno.

UNGUENTO DE CREOLINA
Indispensable para curar sin dolor y con rapidez las heridas de los animales, aftosa, llagas, etc.

Isla de Flores, 1328 STRAUCH y Cía. Montevideo

VAPORES

Línea de vapores Transatlánticos Españoles

PINILLOS IZQUIERDO y Cia.

Servicio fijo de vapores correos españoles — Con telégrafo Marconi á bordo

Principe de Asturias

El 15 de Enero saldrá el nuevo y espléndido vapor correo español.

Esta compañía da combinación con los ferrocarriles de la Compagnie Internationale des Wagons Lits & des Grands Express Européens, desde Cádiz y Barcelona para cualquier parte de España, otorgándole en ésta los respectivos billetes del ferrocarril y con reservas de camas.

Se expiden billetes kilométricos para los ferrocarriles españoles, otorgándolos en el acto.

Agentes generales: CARRAU & Cia., Uruguay 333.

R.M.S.P THE ROYAL MAIL STEAM PACKET COMPANY

SALIDAS DE MONTEVIDEO

ARAGUAYA	Enero 18	ARLANZA	[illegible]
ALCANTARA	Febrero 11	AMAZON	Marzo 11

Haciendo escalas en Santos, Río Janeiro, Bahía, Pernambuco, San Vicente ó Madeira, Lisboa, Vigo y Liverpool.

P.S.N.C. THE PACIFIC STEAM NAVIGATION COMPA.

SALIDAS DE MONTEVIDEO PARA EUROPA

Haciendo escalas en Santos, Río Janeiro, San Vicente, Las Palmas, Lisboa, Leixoes, Vigo, Coruña, La Rochelle Pallice y Liverpool.

ORCOMA . . . . . Enero 21 | ORISSA . . . . . Febrero 7

SALIDAS DE MONTEVIDEO PARA EL PACIFICO

Haciendo escalas en Punta Arenas, Coronel, Talcahuano, Valparaíso, Coquimbo, Antofagasta, Iquique, Arica, Mollendo y Callao.

ORONSA. . . . . Febrero 11 | ORITA (*) . . . . . Marzo 11

(*) Hacen escala, además, en Port Stanley, Islas Malvinas.

Por informes: dirigirse á los agentes.

MACLEAN & STAPLEDON - Piedras 322

1141-pta.

Compañía Aguas Corrientes

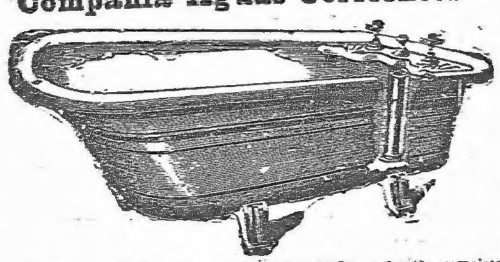

CASA ESPECIAL EN ARTICULOS SANITARIOS — Surtido completo y siempre renovado de Baños, Bidets, Water Closets, Piletas, Mangas para riego, etc. La casa se encarga de hacer instalaciones completas contando con el personal y materiales necesarios. Pídanse presupuestos. Baños de hierro desde pesos 22 hasta pesos 188.

Abierto de 8 a. m. á 5 p. m. — 22-pta.

ZABALA ESQUINA RINCON

BANCOS

El ahorro no requiere un valor ni una inteligencia superiores, ni ninguna virtud sobrehumana. Sólo requiere sentido común y el poder de resistir a tentaciones egoístas. Realmente, el ahorro no es sino el sentido común en anticipar un ejercicio continuo.

Las personas que pasan cón la que tienen, tienen que ser necesariamente débiles é imprevisoras, esclavas del tiempo y de las circunstancias.

Samuel Smiles (EL AHORRO)

Las ventajas positivas del ahorro y las facilidades para practicarlo y estimularlo, quedan ampliamente evidenciadas con las ALCANCIAS que entrega el

Banco de la República

á toda persona que deposite DOS PESOS en la

CAJA DE AHORROS

Esos dos pesos ganan interés y el depositante puede retirarlos en cualquier momento.

Los saldos del dinero ganarán intereses de acuerdo con la siguiente escala:

De $ [illegible] á 300 6 ojo anual
» » 301 » 1.000 5 » »
Por mayor suma Convencional.

Artículo 12, párrafo 2.o de la Ley Orgánica del Banco de la República.

El Estado responde directamente emisión, depósitos y operaciones que realice el Banco.

Banco de Cobranzas, L. y Anticipos

Fundado en 1889

CALLE SARANDI 492

Directorio: José A. Ferreira, doctor Alberto García Lagos, don Antonio F. Braga, don Eduardo Fuchs, doctor Joaquín Secco Illa, don Pedro N. Costa, don Alberto Bama.

Administración de Propiedades.— Se encarga de la cobranza de alquileres, cumpliendo con todo lo inherente á la locación.

Sección Ventas.—Se encarga de la venta y administración de los remates á plazos.

Giros.—Expide letras sobre todas las ciudades de Europa, como también sobre todos los pueblos de Italia que tengan oficinas de Correos y República Argentina.

Cajas de Seguridad.—El Banco tiene establecida una Sección de Cajas de Seguridad que arrienda módicamente para custodia de títulos y valores.

TARIFAS

Por la cobranza de alquileres — del 2 al 4 o/o, según su importancia.

Cobranza.—De ventas á plazos, 2 por ciento.

Idem de cuentas comerciales, convencional.

Idem Cupones de Deuda, intereses de Hipotecas, convencional.

TASA DE INTERESES

Abona por depósitos á plazo fijo:

A 3 meses . . . . 4 o/o
A 6 meses . . . . 5 "
Por más tiempo . . Convencional

ANTICIPOS

Sobre alquileres, arrendamientos de campos y ventas á plazos; en anticresis, hipotecas y en cuentas corrientes.

Alfredo Echevarría, Gerente.

1742-pta.

Banco Anglo Sud-Americano Ltda.

al cual está incorporado el London Bank of Mexico & South America Ltd.

Capital autorizado	£ 5.000.000 —
Idem suscripto	" 2.500.000 —
Idem emitido	" 2.500.000 —
Fondo de Reserva	" 1.600.000 —

Casa Matriz — Old Broad Street, Londres E. C.

Sucursal París—13 Boulevard des Capucines y 22 Rue de la Rue de la Paix.

Sucursal Hamburgo — Número 2 Adolphsplatz.

Agencia de Nueva York — 6 Wall Street.

Sucursales: Montevideo, calle Zabala núm. 1502.

Chile: Antofagasta, Chillán, Concepción, Copiapó, Coquimbo, Iquique, La Serena, Punta Arenas, Santiago, Valparaíso, Talcahuano.

Argentina: Bahía Blanca, Buenos Aires, Mendoza, Río Gallegos, Rosario de Santa Fe, San Rafael.

Agencia en Bolivia: Oruro.

Banqueros en Londres: Bank of England; Barclay y Co. Ltd.; Capital Counties, Bank Ltd.; London County y Westminster Bank Ltd.

El Banco emite transferencias telegráficas, letras de cambio y cartas de crédito sobre el extranjero. Se encarga de la compra y venta de títulos, cobro de dividendos, negociación y cobro de letras de cambio, cupones y títulos sorteados y operaciones bancarias en general.

Abre cuentas corrientes y recibe depósitos por plazos convencionales en condiciones que pueden solicitarse en el mismo Banco.

Montevideo, 11 de Enero de 1912.

LA GERENCIA.

193-pta.

Banco FRANCES, SUPERVIELLE & Cia.

Establecido en el año 1887 — 423-25 de Mayo-427 — Montevideo

En comunicación directa (por un servicio telegráfico especial con su casa de Buenos Aires: SUPERVIELLE & Cia.-150-San Martín-154

OPERACIONES

Descuentos, cobros, compra y venta de títulos y monedas extrangeras, cartas de crédito, órdenes de bolsa, cauciones de títulos cotizables en la Bolsa, giros sobre el interior y exterior, cobro de cupones, custodia de títulos de renta. Recibe dinero en cuenta corriente y a plazo fijo y efectúa toda clase de operaciones bancarias.

Se ocupa de todo lo que se relaciona con la administración de propiedades, tanto urbanas como rurales, venta (por cuenta de terceros) en remate o particularmente, colocación de dinero en hipoteca, representaciones. (ver aviso Vapores).

Posee una completa instalación de Cajas de Seguridad y ofrece al público pequeñas ALCANCIAS destinadas a acumular fondos en Caja de Ahorros por lo que abona 4 o/o de interés anual hasta la suma de $ 1.000, disponibles para el depositante en cualquier momento.

Atiende por teléfono órdenes relacionadas con las diversas Secciones del Banco y facilita detalles sobre cualquier asunto referente a las mismas.

JUAN M. GORLERO, Gerente.

3312-pta.

London & Brazilian Bank, Limited

ZABALA, 1477

Capital suscripto (125.000 acciones de £ 20 c/u)	£ 2.500.000
Capital integrado	1.250.000
Fondo de reserva	1.440.000

CASA MATRIZ

7, TOKENHOUSE YARD, LONDRES

Sucursales:

REPUBLICA ARGENTINA — Buenos Aires, Rosario de Santa Fe.

BRASIL — Río de Janeiro, Pará, Manaos, Ceará, Pernambuco, Bahía, Santos, San Paulo, Curityba, Río Grande do Sul, Porto Alegre.

FRANCIA—París (9 Rue Scribe).

ESTADOS UNIDOS — Nueva York (Agencia) 41, Beaver Street.

PORTUGAL—Lisboa, Oporto.

El Banco tiene corresponsales en Austria, Bélgica, Francia, Alemania, Italia, Portugal, España, Sud Africa, Turquía, Syria, Australia, Nueva Zelandia.

El Banco emite giros sobre las ciudades y pueblos principales de los países que preceden.

Tasa de intereses

El Banco abona:

En cuenta. Depósito á retirar con 30 días de aviso	$ [illegible]	o/o anual
En cuenta. Depósito á retirar con 60 días de aviso	$ [illegible]	" "
En cuenta. Depósito á 3 meses fijo	$ [illegible]	" "
En cuenta. Depósito 6 meses fijo	$ 4 1/2	" "
En Caja de Ahorros hasta $ 10.000	$ 4	" "

Por Depósitos á mayor plazo, convencional.

Se encarga de toda clase de negocios bancarios.

F. B. Hill, Gerente.

3340-pta.

Banco Italiano del Uruguay

CALLE CERRITO N.o 425

Sucursales en Paysandú y Mercedes

DIRECTORIO — Presidente, J. A. Crespo Brandis; vice-presidente, Buenaventura Caviglia; secretario, Luis Gambarina; director-gerente, Alejandro Tállice; vocales: Carlos Anselmi, Héctor Trabucati y Vicente Costa.

Capital autorizado	$ [illegible]	
Id realizado		[illegible]
Fondo de Reserva	$ 572.500.00	
Fondo de Previsión	[illegible]	[illegible]

Corresponsal especial de la Banca d'Italia y Banco Napoli.

Para remesas y Giros Postales entre todas las ciudades y pueblos de Italia.

El Banco emite: Cartas de crédito, transferencias telegráficas, letras de cambio a la vista y a plazo sobre los principales Bancos y banqueros de Italia, Inglaterra, Francia, Alemania, Austria, Bélgica, República Argentina, Brasil, etc., y da Giros Postales sobre todos los pueblos de Italia, Trípoli, Tobruch, Bengasi, Derna y Homs, España, Francia y sus respectivas colonias.

Se ocupa en general de todas las demás operaciones de Banco.

Para comodidad de los trabajadores, el Banco está abierto todos los domingos de 10 á 11 a. m. para el servicio de Caja de Ahorros y giros sobre Italia y exterior.

Tasa de intereses—Hasta nuevo aviso:

PAGA

Por depósitos en cuenta corriente a la vista	1	o/o
A retirar 30 días de aviso	4	"
3 meses	4	"
Id id de 6 meses	5	"
Id id de 1 año	5 1/2	"

Caja de Ahorros—Recibe cualquier suma.

Sobre depósitos á la vista después de 30 días cumplidos	1	o/o anual
Sobre depósitos de 3 meses	[illegible]	"
Id id de 6 meses	5	"

COBRA

Anticipos en cuenta corriente . . . Convencional

Administración de propiedades.—El Banco se encarga de la administración de propiedades mediante una módica comisión, teniendo instalada una Oficina especial, la que se encarga además del cobro de alquileres y rentas de fondos a cualquier punto de la República y el extranjero, a indicación de los interesados.

Deuda Italiana.—El Banco compra y vende por cuenta de terceros, dichos títulos, y hace el servicio de intereses en el Río de la Plata de acuerdo con la Banca d'Italia del Reino Italiano.

Caja de Seguridad.—El Banco alquila al público a precios módicos, cajas de seguridad de varios tamaños, instaladas en el subsuelo de su propio local de absoluta seguridad, contra incendio, robo, etc.

6pta.

Banco Hipotecario del Uruguay

MISIONES N.os 1429-39

Préstamos hipotecarios hasta 30 años de plazo—Interés y comisión: siete por ciento anual.

Este Banco ofrece préstamos hipotecarios hasta 30 años de plazo, pudiendo el tomador del préstamo cancelarlo en cualquier momento, sin pagar más interés que hasta el día de la cancelación.

La cuota, en los préstamos rurales se abona por semestre vencido, á razón de $ 41.35 por cada mil pesos, ó sea á razón de $ 82.71 anuales, comprendiendo el interés, la comisión del Banco y la amortización del préstamo. En las urbanas, la cuota se abona por trimestre vencido, pagándose $ 20.65 por cada mil pesos, ó sean $ 6.88 por mes. Ambas cuotas pueden pagarse, si se quiere, mensualmente.

El Banco admite amortizaciones extraordinarias, en Títulos ó en efectivo, en cualquier momento, pagándose, después, la cuota, solamente sobre el saldo que resulte.

Le Banque de Paris et des Pays Bas, de París, atiende el servicio de cupones de los Títulos Hipotecarios, por intermedio de sus sucursales de Amsterdam, Bruselas y Ginebra; y la Banque d'Anvers y la Banque Centrale Anversoise de Amberes, hacen el pago de esos cupones en dicha plaza.

Gustavo Déffés, gerente.

2351-pta.

Banco Español del Río de la Plata

ESTABLECIDO EN 1886

CALLE 25 DE MAYO ESQ. ZABALA

Agencia N.o 1. Avenida 18 de Julio N.o 1499, esquina Vázquez.

Agencia N.o 2. Avenida General Rondeau N.o 1665.

CASA MATRIZ

BUENOS AIRES—Reconquista número 200.

Capital suscripto	$ arg. c/l.	100.000.000.—
Capital integrado	" " "	57.337.910.—
Fondo de reserva	" " "	48.224.154.76
Prima á recibir	" " "	1.477.334.—

OPERACIONES DEL BANCO

Hace por cuenta propia y por comisión de terceros, toda clase de operaciones bancarias. Además, puede aceptar representaciones industriales y comerciales, consignaciones de mercaderías, todo género de comisiones de carácter comercial y en general todo negocio lícito.

SUCURSALES

EN EUROPA—Barcelona, Bilbao, Coruña, Génova, Hamburgo, Londres, Madrid, París, San Sebastián, Valencia, con una agencia en el puerto El Grao, y Vigo.

EN EL BRASIL—Río de Janeiro, San Pablo y Santos.

EN LA ARGENTINA—Adolfo Alsina, Bartolomé Bavio, Bahía Blanca, Balcarce, Bartolomé Mitre, Carlos Casares, Concordia, Córdoba, Coronel Suárez, Dolores, Gualeguaychú, La Plata, Lincoln, Lomas de Zamora, Luján, Mendoza, Mercedes (Buenos Aires), Mar del Plata, Mercedes (San Luis), 9 de Julio, Pergamino, Pehuajó, Posadas, Rivadavia, Rosario de Santa Fe, con una agencia; Rafael, Sa[illegible], Salta, San Juan, San Luis, San Nicolás, San Rafael, Santa Fe, Santiago del Estero, San Pedro, Tres Arroyos, Tucumán, Villaguay.

AGENCIA EN BUENOS AIRES—N.o 1, Pueyrredón 132; N.o 2, Almirante Brown 1422; N.o 3, Vieytes 1899; N.o 4, Cabildo 2091; N.o 5, Santa Fe 1944; N.o 6, Corrientes 2307; N.o 7, Entre Ríos 201; N.o 8, Rivadavia 6902; N.o 9, Triunvirato 537; N.o 10, Bernardo de Irigoyen 1500; N.o 11, Caseros 2962; N.o 12, Charcas 1532; N.o 13, Bolívar 559; N.o 14, Belgrano 2254; N.o 15, Bernardo de Irigoyen 179; N.o 16, Reconquista esquina Santa Fe.

Corresponsales directos en Europa, Asia, Africa, América del Norte y del Sur, etc.

Expide cartas de crédito, letras de cambio y transferencias por cable, compra y vende títulos y valores cotizables en las plazas comerciales. Cobranzas y cupones y dividendos. Se reciben valores y títulos en custodia. Descuento y cobranzas de pagarés y letras. Se reciben depósitos, hasta nuevo aviso, en las condiciones siguientes:

En cuenta corriente	1		o/o anual
Depósitos á	30 días	2 1/2	"
"	60 días	2 1/2	"
"	90 días	3 1/2	"
"	180 días	4	"
"	1 año	4 1/2	"
"	2 años	5 1/2	"
"	3 años	5 1/2	"
"	4 años	6	"
Depósitos á premio con libreta, desde $ 10 á $ 10.000, después de 60 días	4		"

COBRA

En cuenta corriente, convencional.

En descuentos generales:

Los señores accionistas tienen derecho, de acuerdo con el artículo 22 de los Estatutos, á depositar sin comisión alguna, acciones en las cajas del Banco.

Montevideo, Agosto 28 de 1914.

La Gerencia.

Tenemos el más Extenso

Y VARIADO SURTIDO DE MUEBLES

para ESCRITORIOS y OFICINAS en el PAIS, y estimaremos la visita de todos los que se interesen en conocer la variedad de:

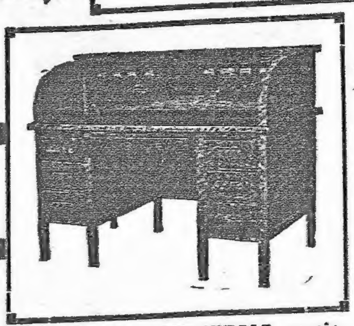

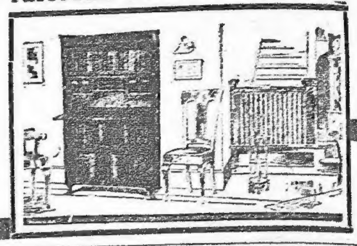

ESCRITORIOS, BIBLIOTECAS seccionales, SILLONES, FICHEROS, ARCHIVOS, JUEGOS de VESTIBULOS, etc., que tenemos en exhibición. - - -

Carlisle Crocker & Co.

RINCON, 432 MONTEVIDEO

Banco de la República O. del Uruguay

Fundado por ley de la Nación de fecha 4 de Agosto de 1896

Capital autorizado	$	[illegible]
" integrado		[illegible]

CASA CENTRAL: ZABALA 79

Agencia: Av. General Rondeau 368

SUCURSALES—En Salto, Paysandú, Mercedes, Melo, San José, Minas, Durazno, Rosario, Florida, Guadalupe, Colonia, Maldonado, Trinidad, Tacuarembó, Rivera, Rocha, Treinta y Tres, San Eugenio, Fray Bentos, José Batlle y Ordóñez, Carmelo, Dolores, San Carlos, Sarandí del Yí y Tala.

OPERACIONES DEL BANCO

Cuentas corrientes en oro y plata. Descuentos de documentos de comercio.

Cartas de crédito y órdenes telegráficas sobre las plazas comerciales de Europa y América.

Giros sobre el exterior. Sobre todas las ciudades de Europa y Pueblos de España, Italia, Francia, Bélgica, Suiza, República Argentina, Brasil, etc.

Giros, órdenes telegráficas, transferencias sobre todas nuestras sucursales, mediante pequeñas comisiones.

Cobranzas de cupones y dividendos, encargándose de remitir su importe al punto que se le designe.

Cobranzas de letras y pagarés por cuenta de terceros.

Títulos en custodia. Compra y venta de títulos.

La Casa Central hasta nuevo aviso

ABONA

En cuenta corriente á oro	1 por ciento
Id. á 3 meses	4 " "
Id id id 6 meses	4 " "
Id id id mayor plazo	Convencional
En Caja de Ahorros	5 por ciento
En Sección Alcancías, de $ 1 á 300	6 " "
Id id id de $ 301 á 1.000	5 " "
Id id id mayor suma	Convencional

COBRA

Por descubierto en cuenta corriente á oro	Convencional
Id id con garantía de valores	"
Descuentos y cauciones	"

Horas de oficina: de 10 a. m. á 3 p. m.

Sábados: de 10 a. m. á 1 p. m.

Ley Orgánica del Banco de la República, de 17 de Junio de 1911

Artículo 12—La emisión tendrá prelación absoluta sobre las demás deudas simples del Banco.

El Estado responde directamente de la emisión, depósitos y operaciones que realice el Banco.

Jorge West, Gerente.

Banco de Londres y Río de la Plata

418 — CALLE CERRITO — 418

Agencia: Río Negro esquina Miguelete

Casa matriz en Londres.—Sucursales en Francia. París.—Bélgica, Amberes.—República Oriental del Uruguay. Paysandú, Salto. — **República Argentina.** Buenos Aires, Barracas al Norte, Once de Setiembre, Boca, calle Santa Fé núm. 2122, calle Bernardo Irigoyen núm. 1135; Rosario de Santa Fé, Mendoza, Bahía Blanca, Concordia, Córdoba, Tucumán, Paraná.—**Brasil**, Río de Janeiro, Santos, Sao Paulo, Pernambuco, Bahía, Pará, Curityba, Victoria, Manaos (Agencia).—**Chile**, Valparaíso.—**Agencia en Nueva York.**

Capital autorizado: £ 4.000.000 ó sean $ 18.800.000.

Capital suscripto: £ 3.000.000 ó sean $ 14.100.000.

Capital integrado: £ 1.500.000, ó sean $ 7.050.000.

Fondo de reserva: £ 2.000.000, ó sean $ 9.400.000.

El Banco da y toma giros y emite cartas de crédito sobre las principales ciudades de los países siguientes: Inglaterra, Escocia, Irlanda, Estados Unidos de América, Francia, Alemania, España, Italia, Austria, Bélgica, Holanda, Portugal, Rusia, Suiza, Dinamarca, Argentina, Brasil, Chile, Perú, Paraguay, Islas Canarias, Africa, Australia, etc.—También expide Giros Postales sobre todos los pueblos de Italia que tengan Oficina Postal y en general se ocupa de toda clase de operaciones bancarias.

TASA DE INTERESES

Se abona (según cantidad)

Por depósitos á 30 días de aviso, 1 o/o anual.

Por depósitos á 3 meses fijos, 3 o/o anual.

Por depósitos á 6 meses fijos, 4 o/o anual.

Por depósitos á 12 meses fijos, 4 o/o anual.

EN CAJA DE AHORROS CON LIBRETA

A vencer cada 3 meses, 3 o/o anual.

A vencer cada 6 meses, 4 o/o anual.

A vencer cada 12 meses, 4 o/o anual.

SE COBRA

Por adelantos en cuenta corriente, 9 o/o anual.

Por descuento de vales ó conformes, convencional.

Montevideo, Marzo 20 de 1912.

Eduardo Richards, Gerente.

1-pta.

BANCO COMERCIAL

CERRITO 394 esq. ZABALA

ESTABLECIDO EN EL AÑO 1857

Capital autorizado	$	[illegible]
Capital realizado	"	[illegible]
Fondo de reserva	"	700.000

DIRECTORIO — José Saavedra, presidente: Dr. Alejandro Gallinal, vice-presidente: Nicolás Peirano, Félix Ortiz de Taranco, Dr. José Irureta Goyena, Dr. José Pardo Santayana, Antonio Goicoechea, vocales.

Hasta nuevo aviso regirá la siguiente tasa de intereses:

ABONA

En cuenta corriente . . no abona interés

Depósitos á plazo fijo:

3 meses	3 1/2 o/o anual
6 meses	4 " "
12 meses	4 " "

Caja de Ahorros:

De $ 1 á 5.000 á vencer cada 6 meses	4 " "
Id id cada 6 meses	5 " "

COBRA

Por descubiertos en cuenta corriente	Convencional
Por descuentos	"

7-pta.

Banco de Préstamos Inmobiliarios

411—25 DE MAYO—411

CAPITAL AUTORIZADO: $ 4.000.000

Efectúa préstamos exclusivamente hipotecarios

TASA DE INTERESES

Paga por depósitos á plazo fijo:

A 3 meses plazo fijo 5 o/o anual.
Id 6 id id id id 5 1/2 o/o anual.
Id 9 id id id id 6 o/o anual
Id 12 id id id id 6 o/o anual.

A mas meses convencional.

CAJA DE AHORROS

Recibe cualquier cantidad á retirar á la vista, pagando el cinco por ciento de interés anual, á los depósitos que hayan permanecido más de tres meses.

En cuenta corriente el 3 o/o anual.

JAIME R. NAVARRO, Director-gerente.

A los Arquitectos y Constructores

Llamamos la atención sobre los modelos de celosías "Sistema Questa" que se exhiben en la Exposición de la Agencia Publicidad, Plaza Constitución. Informes: Compañía de Materiales de Construcción, calle Sarandí 465.

b.n.o.

Compañía Trasatlántica de Barcelona

Vapores correos subvencionados por el gobierno español

Servicio de telegrafía sin hilos á bordo.

Viaje en 13 días á Cádiz

El magnífico vapor-correo español:

Reina Victoria-Eugenia

saldrá de este puerto el 2 de Febrero a las 10 de la noche, recibiendo carga y pasajeros para Tenerife, Cádiz, Almería, Barcelona, Vigo, Coruña, Santander y Bilbao.

El citado vapor, uno de los recientemente construídos por la Compañía Trasatlántica, ha confirmado en los viajes realizados, según el unánime sentir de los señores pasajeros, poseer las sobresalientes condiciones de rapidez y comodidad, de que se hizo mención al anunciarse la inauguración de los viajes. Tanto en sus departamentos y camarotes de lujo, para una, dos y tres personas, como en sus camarotes de primera, segunda y tercera clase, satisface este vapor todas las exigencias del viajero y puede presentarse como el tipo ideal del transatlántico entre el Río de la Plata y los puertos españoles de su destino.

El vapor correo español

MONTSERRAT

Saldrá el 17 de Enero á las 8 de la mañana, directamente para los puertos del Norte de España, recibiendo carga y pasajeros para los siguientes puertos: SANTOS, RIO JANEIRO, TENERIFE, LISBOA, VIGO, CORUÑA, GIJON, SANTANDER y BILBAO.

El citado vapor recientemente reformado posee espléndidas comodidades en departamentos de lujo, y camarotes en 1.a, 2.a y 3.a preferente y 3.a clase.

Por más informes, recurrir á sus Agentes: PEDRO FERRES Y Cia.—CALLE MISIONES N.o 1831.

3-pta.

A LOS ALMACENEROS

Todas las familias consumen los FIDEOS y PASTINES de. . .

SALUS

Los más alimenticios los más digestibles

Es para Vd. un buen negocio, tener existencia de este artículo . . .

Pídalo inmediatamente a la Compañía SALUS . . .

REMATES

José B. Gomensoro

100 cajones hierro galvanizado para techos

CON AVERIA

El remate tendrá lugar en la rambla del puerto (2.a dársena), calle Juncal.

EL MARTES 19 del corriente Enero a las 15 horas (3 de la tarde), remataré a la más alta postura con intervención de seguros y por cuenta de quien corresponda.

En lotes a la vista

2 cajones hierro galvanizado, 6;
7 id id id [illegible]
21 id id id 10.
50 id id id, 11.
20 id id id 12.

Todo comprador dará el 20 o/o en garantía y el 5 o/o de comisión.

La entrega al día siguiente.

Venta al contado, sin reclamo y en oro sellado.

163En19.

JOSE B. GOMENSORO

DE MERCADERIAS

130 piezas arpillera con averías—Productos químicos — Especialidades farmacéuticas — Plantas medicinales y drogas—Artículos nuevos para construcciones — Mayólicas, azulejos, zocalos, mosaicos, 2 básculas de 300 kilos. En mi salón calle Piedras 318.

EL MARTES 19 del corriente á la 1 p. m. remataré á la más alta postura de cantidad de mercaderías para almacén, ferretería, bazar, tienda, y de infinidad de objetos para familia.

Al mismo tiempo

Por avería, á las 4 p. m.

130 piezas arpillera N.o 10 1/2.

Por liquidación de factura

Cantidad de mayólicas inglesas, para zócalos, azulejos, mosaicos.

Todo comprador dará garantía en dinero. La entrega de todo al día siguiente. Comisión á cargo del comprador el 5 o/o.

171-E.19.

José L. Laugarou

Ofrece en venta particular

En su local "Tattersall"

Agraciada 1733 esquina Cuareim

46 carneros y borregos Lincoln, 4 Shropshire y 5 Hamshire importados de Inglaterra por los señores Sidey y Poels.

30 carneros y 12 borregos Lincoln importados de Inglaterra por los señores J. Sheperd.

8 carneros Romney-Marsh, importados de Inglaterra por el señor William Candy.

40 carneros y borregos, y 5 ovejas y 6 borregas importadas por el señor F. Miller.

20 carneros Lincoln puros de medio galpón, especiales, importados de Buenos Aires.

Nota.—En Exposición en dicho local, todos los días, de 9 á 12 y de 2 á 6 p. m.

15-En.15.

Esteban Carlos Bardier

HOY A PLAZOS

EL DOMINGO 17, á las 6 p. m. Hermoso terreno, Guaná, entre Patria y Salsipuedes. Magnífica ubicación. Próximo á Ramírez. Empedrado pago: 360 mts. 40. En 26 mensualidades de $ 39.04. El saldo al contado. Seña: 200 $. Ituzaingó 1332.

116-En.17.

RAMON SIENRA

Grandes remates de mercaderías. En mi casa, Rincón N.o 419—Lunes, Miércoles y Viernes á la 1 1/2 de la tarde.